

# **PROYECTO BÁSICO Y DE EJECUCIÓN**

## **DE REFORMA DE ÁREA DE DONANTES Y AFÉRESIS EN EL HOSPITAL UNIVERSITARIO RAMÓN Y CAJAL**

**Carretera M-607, km 9, 100, Fuencarral-El Pardo**

**MADRID**

**MEMORIA**



## **1. Memoria descriptiva**

REAL DECRETO 314/2006, de 17 de marzo, por el que se aprueba el Código Técnico de la Edificación. (BOE núm. 74, Martes 28 marzo 2006)

**1. Memoria descriptiva:** Descriptiva y justificativa, que contenga la información siguiente:

**1.2 Información previa\*.** Antecedentes y condicionantes de partida, datos del emplazamiento, entorno físico, normativa urbanística, otras normativas, en su caso. Datos del edificio en caso de rehabilitación, reforma o ampliación. Informes realizados.

**1.3 Descripción del proyecto\*.** Descripción general del edificio, programa de necesidades, uso característico del edificio y otros usos previstos, relación con el entorno.

Cumplimiento del CTE y otras normativas específicas, normas de disciplina urbanística, ordenanzas municipales, edificabilidad, funcionalidad, etc. Descripción de la geometría del edificio, volumen, superficies útiles y construidas, accesos y evacuación.

Descripción general de los parámetros que determinan las previsiones técnicas a considerar en el proyecto respecto al sistema estructural (cimentación, estructura portante y estructura horizontal), el sistema de compartimentación, el sistema envolvente, el sistema de acabados, el sistema de acondicionamiento ambiental y el de servicios.

**1.4 Prestaciones del edificio\*.** Por requisitos básicos y en relación con las exigencias básicas del CTE. Se indicarán en particular las acordadas entre promotor y proyectista que superen los umbrales establecidos en el CTE.

Se establecerán las limitaciones de uso del edificio en su conjunto y de cada una de sus dependencias e instalaciones.

**Habitabilidad** (Artículo 3. Requisitos básicos de la edificación. Ley 38/1999 de 5 de noviembre. Ordenación de la Edificación. BOE núm. 266 de 6 de noviembre de 1999)

1. Higiene, salud y protección del medioambiente, de tal forma que se alcancen condiciones aceptables de salubridad y estanqueidad en el ambiente interior del edificio y que éste no deteriore el medio ambiente en su entorno inmediato, garantizando una adecuada gestión de toda clase de residuos.
2. Protección contra el ruido, de tal forma que el ruido percibido no ponga en peligro la salud de las personas y les permita realizar satisfactoriamente sus actividades.
3. Ahorro de energía y aislamiento térmico, de tal forma que se consiga un uso racional de la energía necesaria para la adecuada utilización del edificio.
4. Otros aspectos funcionales de los elementos constructivos o de las instalaciones que permitan un uso satisfactorio del edificio.

**Seguridad** (Artículo 3. Requisitos básicos de la edificación. Ley 38/1999 de 5 de noviembre. Ordenación de la Edificación. BOE núm. 266 de 6 de noviembre de 1999)

1. Seguridad estructural, de tal forma que no se produzcan en el edificio, o partes del mismo, daños que tengan su origen o afecten a la cimentación, los soportes, las vigas, los forjados, los muros de carga u otros elementos estructurales, y que comprometan directamente la resistencia mecánica y la estabilidad del edificio.
2. Seguridad en caso de incendio, de tal forma que los ocupantes puedan desalojar el edificio en condiciones seguras, se pueda limitar la extensión del incendio dentro del propio edificio y de los colindantes y se permita la actuación de los equipos de extinción y rescate.
3. Seguridad de utilización, de tal forma que el uso normal del edificio no suponga riesgo de accidente para las personas.

**Funcionalidad** (Artículo 3. Requisitos básicos de la edificación. Ley 38/1999 de 5 de noviembre. Ordenación de la Edificación. BOE núm. 266 de 6 de noviembre de 1999)

1. Utilización, de tal forma que la disposición y las dimensiones de los espacios y la dotación de las instalaciones faciliten la adecuada realización de las funciones previstas en el edificio.
2. Accesibilidad, de tal forma que se permita a las personas con movilidad y comunicación reducidas el acceso y la circulación por el edificio en los términos previstos en su normativa específica.
3. Acceso a los servicios de telecomunicación, audiovisuales y de información de acuerdo con lo establecido en su normativa específica.

## 1.1 Agentes

<b>Promotor:</b>	Hospital Universitario Ramón y Cajal. CIF: Q2877004H Carretera M-607, km 9, 100, Fuencarral – El Pardo, Madrid
<b>Arquitecto:</b>	Arquitectos Projectistas y Dirección de Obra: Este Proyecto de ejecución ha sido redactado por la Sociedad: ARYUARQUITECTOS S.L.P., domiciliada en Madrid, en la calle Velázquez 55, 5º exterior dcha, con C.I.F., B-87837696. y colegiada en el COAM con el Nº 70.824, cuyo arquitecto firmante es D. Joaquín García Moreno, colegiado Nº 22.236 en el COAM
<b>Director de obra:</b>	ARYUARQUITECTOS S.L.P., domiciliada en Madrid, en la calle Velázquez 55, 5º exterior dcha, con C.I.F., B-87837696. y colegiada en el COAM con el Nº 70.824, cuyo arquitecto firmante es D. Joaquín García Moreno, colegiado Nº 22.236 en el COAM
<b>Director de la ejecución de la obra:</b>	
<b>Otros técnicos intervinientes</b>	Instalaciones: Estructuras Telecomunicaciones: Otros 1: Otros 2: Otros 3: Otros 4:
<b>Seguridad y Salud</b>	Autor del estudio: Coordinador durante la elaboración del proy.: Coordinador durante la ejecución de la obra:
<b>Otros agentes:</b>	Constructor: Entidad de Control de Calidad: Redactor del estudio topográfico: Redactor del estudio geotécnico: Otros 1: Otros 2: Otros 3: Otros 4:

## 1.2 Información previa

<b>Antecedentes y condicionantes de partida:</b>	Se recibe por parte del promotor el encargo de la propiedad redacción de proyecto de reforma de área de donantes y aféresis. Se proyecta en la planta -1, zona centro, un área destinado a donantes y aféresis con salas destinadas a triaje, supervisora, sala de espera, salas de enfermería y sus usos asociados, almacenes, secretaría y una sala de donantes y aféresis.
<b>Emplazamiento:</b>	Carretera M-607, km 9, 100, Fuencarral – El Pardo, Madrid. 1222501VK4812C0001GB
<b>Entorno físico:</b>	La actuación se encuentra en edificio existente
<b>Normativa urbanística:</b>	Se cumple con la normativa urbanística que le es de aplicación

<b>Marco Normativo:</b>	<b>Obl</b>	<b>Rec</b>
Ley 2/2008, de 20 de Junio, sobre Régimen del Suelo y Valoraciones.	<input checked="" type="checkbox"/>	<input type="checkbox"/>
Ley 38/1999, de 5 de Noviembre, de Ordenación de la Edificación.	<input checked="" type="checkbox"/>	<input type="checkbox"/>
Ley 9/2001, 17 de Julio. Ley del Suelo de la Comunidad de Madrid.	<input checked="" type="checkbox"/>	<input type="checkbox"/>
Reglamentos de desarrollo de la Ley 1/2000, de/ 8 de Mayo, por el que se aprueba el TRLOTCEC	<input type="checkbox"/>	<input type="checkbox"/>
Normativa Sectorial de aplicación en los trabajos de edificación.	<input checked="" type="checkbox"/>	<input type="checkbox"/>
Código Técnico de la Edificación.	<input checked="" type="checkbox"/>	<input type="checkbox"/>

(Tiene carácter supletorio la Ley sobre el Régimen del Suelo y Ordenación Urbana, aprobado por Real Decreto 1.346/1976, de 9 de Abril, y sus reglamentos de desarrollo: Disciplina Urbanística, Planeamiento y Gestión).

Planeamiento de aplicación:

<b>Ordenación de los Recursos Naturales y del Territorio</b>	
Instrumentos de ordenación general de recursos naturales y del territorio	No es de aplicación
Instrumentos de ordenación de los Espacios Naturales Protegidos	No es de aplicación
Instrumentos de Ordenación Territorial	No es de aplicación
<b>Ordenación urbanística</b>	No es de aplicación
<b>Categorización, Clasificación y Régimen del Suelo</b>	
Clasificación del Suelo	Urbano
Categoría	Suelo Urbano Consolidado
<b>Normativa Básica y Sectorial de aplicación</b>	No es de aplicación Obras de construcción o edificación

Adecuación a la Normativa Urbanística:

ordenanza zonal	planeamiento	proyecto	
	Referencia a	Parámetro / Valor	Parámetro / Valor
3.1.a	NNSS Campo Real		
Ámbito de aplicación			Equipamiento
Obras y actividades admisibles.	Son obras y actividades admisibles todas las contempladas en el capítulo 2.4. (Artículo 2.4.12).	Todas	Obra de reforma

Aspectos urbanísticos singulares del proyecto:

--

Parámetros tipológicos: Condiciones de las parcelas para las obras de nueva planta Artículo 8.7.4

	planeamiento	proyecto
	Referencia a	Parámetro / Valor
Superficie de parcela	9.5.4	No procede
Lindero frontal de la parcela	9.5.4	No procede
Posición de la edificación en la parcela Artículo 8.7.6	-	No procede
Línea de edificación y patios	-	No procede
	-	-

Parámetros de uso:

	planeamiento	proyecto
	Referencia a	Parámetro / Valor
Compatibilidad y localización de los usos	9.5.4	Uso Principal: Equipamiento Sanitario
		Equipamiento Sanitario

Parámetros volumétricos: Condiciones de ocupación y edificabilidad Artículo 8.7.7

	planeamiento		proyecto
	Referencia a	Parámetro / Valor	Parámetro / Valor
Ocupación	9.5.4	No procede	No se modifica
Coefficiente de Edificabilidad	9.5.4	No procede	No se modifica
Volumen Computable	-	-	No se modifica
Sup. total Computable	9.5.4	No procede	No se modifica
Retranqueos vías / linderos	-	No procede	No se modifica
Fondo Máximo		-	No se modifica
Retranqueos de áticos		-	No se modifica

### 1.3 Descripción del proyecto

**Descripción general del vivienda:**

El área de donantes y aféresis se desarrolla con el siguiente programa:

1. Sala de donantes y aféresis
2. Sala de espera
3. Triaje
4. Sala supervisora
5. Almacenes
6. Zona estar enfermería
7. Validación facultativas
8. Sala limpia / sucia
9. Sala sesiones
10. Sala climatizadores

El acceso se realizará desde el interior del edificio

**Programa de necesidades:**

El programa de necesidades que se recibe por parte de la propiedad para la redacción del presente proyecto se refiere a una planta -1, zona centro, un área destinado a donantes y aféresis con salas destinadas a consultas de triaje, supervisora, sala de espera, salas de enfermería y sus usos asociados, almacenes, secretaría y una sala de donantes y aféresis.

**Uso característico del edificio:**

El uso característico del edificio es el equipamiento sanitario.

**Otros usos previstos:**

No existen.

**Relación con el entorno:**

Se trata de un área de donantes y aféresis en edificio existente. El acceso se realiza dentro del edificio.

**Cumplimiento del CTE:**

Descripción de las prestaciones del edificio por requisitos básicos y en relación con las exigencias básicas del CTE:

Son requisitos básicos, conforme a la Ley de Ordenación de la Edificación, los relativos a la funcionalidad, seguridad y habitabilidad.

Se establecen estos requisitos con el fin de garantizar la seguridad de las personas, el bienestar de la sociedad y la protección del medio ambiente, debiendo los edificios proyectarse, construirse, mantenerse y conservarse de tal forma que se satisfagan estos requisitos básicos.

**Requisitos básicos relativos a la funcionalidad:**

1. Utilización, de tal forma que la disposición y las dimensiones de los espacios y la dotación de las instalaciones faciliten la adecuada realización de las funciones previstas en el edificio.

En el hospital se ha primado, así mismo, la reducción de recorridos de circulación no útiles, como son los pasillos.

En cuanto a las dimensiones de las dependencias se ha seguido lo dispuesto por el Decreto de habitabilidad en vigor.

El hospital, está dotado de todos los servicios básicos, así como los de telecomunicaciones.

2. Accesibilidad, de tal forma que se permita a las personas con movilidad y comunicación reducidas el acceso y la circulación por el edificio en los términos previstos en su normativa específica.



No se modifica el actual acceso Accesible. Se cumplen el resto de condiciones de accesibilidad en la zona reformada.

3. Acceso a los servicios de telecomunicación, audiovisuales y de información de acuerdo con lo establecido en su normativa específica.

Se ha proyectado el edificio de tal manera, que se garanticen los servicios de telecomunicación (conforme al D. Ley 1/1998, de 27 de Febrero sobre Infraestructuras Comunes de Telecomunicación), así como de telefonía y audiovisuales.

4. Facilitación para el acceso de los servicios postales, mediante la dotación de las instalaciones apropiadas para la entrega de los envíos postales, según lo dispuesto en su normativa específica.

No procede

#### **Requisitos básicos relativos a la seguridad:**

Seguridad estructural, de tal forma que no se produzcan en el edificio, o partes del mismo, daños que tengan su origen o afecten a la cimentación, los soportes, las vigas, los forjados, los muros de carga u otros elementos estructurales, y que comprometan directamente la resistencia mecánica y la estabilidad del edificio.

Los aspectos básicos que se han tenido en cuenta a la hora de adoptar el sistema estructural para la edificación que nos ocupa son principalmente: resistencia mecánica y estabilidad, seguridad, durabilidad, economía, facilidad constructiva, modulación y posibilidades de mercado.

Seguridad en caso de incendio, de tal forma que los ocupantes puedan desalojar el edificio en condiciones seguras, se pueda limitar la extensión del incendio dentro del propio edificio y de los colindantes y se permita la actuación de los equipos de extinción y rescate.

Condiciones urbanísticas: el edificio es de fácil acceso para los bomberos. El espacio exterior inmediatamente próximo al edificio cumple las condiciones suficientes para la intervención de los servicios de extinción de incendios.

Todos los elementos estructurales son resistentes al fuego durante un tiempo superior al sector de incendio de mayor resistencia.

El acceso está garantizado ya que los huecos cumplen las condiciones de separación.

No se produce incompatibilidad de usos.

No se colocará ningún tipo de material que por su baja resistencia al fuego, combustibilidad o toxicidad pueda perjudicar la seguridad del edificio o la de sus ocupantes.

Seguridad de utilización, de tal forma que el uso normal del edificio no suponga riesgo de accidente para las personas.

La configuración de los espacios, los elementos fijos y móviles que se instalen en el edificio, se proyectarán de tal manera que puedan ser usado para los fines previstos dentro de las limitaciones de uso del edificio que se describen más adelante sin que suponga riesgo de accidentes para los usuarios del mismo.

#### **Requisitos básicos relativos a la habitabilidad:**

Higiene, salud y protección del medio ambiente, de tal forma que se alcancen condiciones aceptables de salubridad y estanqueidad en el ambiente interior del edificio y que éste no deteriore el medio ambiente en su entorno inmediato, garantizando una adecuada gestión de toda clase de residuos.

El hospital reúne los requisitos de habitabilidad, salubridad, ahorro energético y funcionalidad exigidos para este uso.

El conjunto de la edificación proyectada dispone de medios que impiden la presencia de agua o humedad inadecuada procedente de precipitaciones atmosféricas, del terreno o de condensaciones, y dispone de medios para impedir su penetración o, en su caso, permiten su evacuación sin producción de daños.

El conjunto edificado dispone de medios para que sus recintos se puedan ventilar

adecuadamente, eliminando los contaminantes que se produzcan de forma habitual durante su uso normal, de forma que se aporte un caudal suficiente de aire exterior y se garantice la extracción y expulsión del aire viciado por los contaminantes.

El conjunto edificado dispone de medios adecuados para suministrar al equipamiento higiénico previsto de agua apta para el consumo de forma sostenible, aportando caudales suficientes para su funcionamiento, sin alteración de las propiedades de aptitud para el consumo e impidiendo los posibles retornos que puedan contaminar la red, incorporando medios que permitan el ahorro y el control del agua.

El edificio dispone de medios adecuados para extraer las aguas residuales generadas de forma independiente con las precipitaciones atmosféricas.

Protección contra el ruido, de tal forma que el ruido percibido no ponga en peligro la salud de las personas y les permita realizar satisfactoriamente sus actividades.

Todos los elementos constructivos verticales (particiones interiores, paredes separadoras de propiedades o usuarios distintos, paredes separadoras de zonas comunes interiores, paredes separadoras de salas de máquinas, fachadas) cuentan con el aislamiento acústico requerido para los usos previstos en las dependencias que delimitan.

Ahorro de energía y aislamiento térmico, de tal forma que se consiga un uso racional de la energía necesaria para la adecuada utilización del edificio.

En la reforma no se modifica ni la envolvente ni las instalaciones de climatización.

La edificación proyectada dispone de instalaciones de iluminación adecuadas a las necesidades de sus usuarios y a la vez eficaces energéticamente disponiendo de un sistema de control que permita ajustar el encendido a la ocupación real de la zona, así como de un sistema de regulación que optimice el aprovechamiento de la luz natural, en las zonas que reúnan unas determinadas condiciones.

La demanda de electricidad se cubrirá en parte mediante la incorporación de un sistema de captación, almacenamiento y utilización de energía solar de fotovoltaica, adecuada a la radiación solar global de su emplazamiento y a la demanda energética del edificio.

Otros aspectos funcionales de los elementos constructivos o de las instalaciones que permitan un uso satisfactorio del edificio.

Cumplimiento de otras  
normativas específicas:

**Estatales:**  
EHE'08

NCSE'00

EFHE

CTE  
TELECOMUNICACIONES

REBT

RITE

Otras:

**Autonómicas:**  
Habitabilidad  
Accesibilidad

Cumplimiento de la norma

Se cumple con las prescripciones de la Instrucción de hormigón estructural y se complementan sus determinaciones con los Documentos Básicos de Seguridad Estructural.

Se cumple con los parámetros exigidos por la Norma de construcción sismorresistente y que se justifican en la memoria de estructuras del proyecto de ejecución.

Se cumple con la Instrucción para el proyecto y la ejecución de forjados unidireccionales de hormigón estructural realizados con elementos prefabricados

Se cumple con la Instrucción para el proyecto y la ejecución R.D. Ley 1/1998, de 27 de Febrero sobre Infraestructuras Comunes de Telecomunicación

Real Decreto 842/ 2002 de 2 de agosto de 2002, Reglamento Electrotécnico de Baja Tensión

Reglamento de instalaciones térmicas en los edificios y sus instrucciones técnicas complementarias.R.D.1751/1998.

Se cumple con el Decreto .../2006 de habitabilidad

Se cumple con el Decreto 227/1997, de 18 de septiembre, por el que se aprueba el Reglamento de la Ley 8/1995, de 6 de abril, de accesibilidad y supresión de barreras físicas y de la comunicación y CTE



Normas de disciplina  
urbanística:  
Ordenanzas municipales:  
Otras:

Descripción de la  
geometría de la  
intervención:

La actuación se desarrolla en edificio existente. La actuación consta de 533.57 m2 dentro del edificio.

Volumen:

El volumen del edificio es el resultante de la aplicación de las ordenanzas urbanísticas y los parámetros relativos a habitabilidad y funcionalidad.

Accesos:

El acceso se produce por la que existe actualmente en el edificio existente. Este, comunicando el espacio público (acera y acceso rodado) con los espacios privados del edificio.

Evacuación:

A través de la salida de las 2 salidas de emergencia.

Cuadro de superficies:

**ESTADO ACTUAL**

**PROYECTO BÁSICO Y DE EJECUCIÓN DE REFORMA  
DE ÁREA DE DONANTES Y AFÉRESIS EN HOSPITAL RAMÓN Y CAJAL  
EN CARRETERA M-607, KM9, 100, FUENCARRAL-EL PARDO,  
MADRID**

**SUPERFICIES ESTADO ACTUAL**

		S ÚTIL	S. CONSTR.
PLANTA -1	Secretaría Citaciones	16,65	
	Vertedero	2,22	
	Box 1	13,02	
	Box 2	11,82	
	Box 3	11,82	
	Box niños	17,27	
	Box 5	10,86	
	Box 6	10,56	
	Almacén	10,74	
	Climatizadores	25,63	
	Espera niños	12,02	
	Extracciones centrales	30,50	
	Información laboratorios	38,05	
	Recogida de muestras	7,97	
	Entrega muestras	34,55	
	Baño 1	15,58	
	Baño 2	9,26	
	Baño 3	10,84	
	Baño 4	4,39	
	Distribuidor 1	59,52	
	Distribuidor 2	54,28	
	Distribuidor 3	30,07	
	Sala 1	35,29	
	<b>TOTAL PLANTA -1</b>	<b>472,91</b>	<b>533,57</b>
<b>TOTAL CERRADA</b>		<b>472,91</b>	<b>533,57</b>

## ESTADO REFORMADO

### PROYECTO BÁSICO Y DE EJECUCIÓN DE REFORMA DE ÁREA DE DONANTES Y AFÉRESIS EN HOSPITAL RAMÓN Y CAJAL EN CARRETERA M-607, KM9, 100, FUENCARRAL-EL PARDO, MADRID

#### SUPERFICIES ESTAD REFORMADO

		S ÚTIL	S. CONSTR.
PLANTA -1	Sala limpia	15,40	
	Validaciones facultativos	10,70	
	Climatizadores	25,62	
	Sala sesiones	24,00	
	Almacén general	16,10	
	Secretaría	14,36	
	Sala de espera	47,00	
	Almacén donantes	6,00	
	Triaje 1	7,70	
	Triaje 2	14,60	
	Triaje 3	7,70	
	Donantes	124,54	
	Almacén aféresis	9,50	
	Sucio	5,00	
	Estar enfermería	14,80	
	Supervisora	11,00	
	Aseos público	15,44	
	Aseos personal	9,78	
	Distribuidor	111,51	
TOTAL PLANTA -1		490,75	533,57
TOTAL CERRADA		490,75	533,57

Cuadro de superficies útiles de dependencias

Las superficies útiles de las dependencias se encuentran relacionadas en el apartado 4.1 de cumplimiento de las condiciones de habitabilidad, así como en los planos de superficies

Cuadro de superficies construidas

	Sc
ÁREA DE DONANTES Y AFÉRESIS	533,57 m <sup>2</sup>

Superficie total construida cerrada 533,57 m<sup>2</sup>

**Superficie construida total 533,57 m<sup>2</sup>**

**A. Sistema estructural:**

**A.1 cimentación: NO PROCEDE**

Descripción del sistema:	No procede
Parámetros	
tensión admisible del terreno	

**A.2 Estructura portante: NO PROCEDE**

Descripción del sistema:	No procede
--------------------------	------------

Parámetros

Los aspectos básicos que se han tenido en cuenta a la hora de adoptar el sistema estructural para la edificación que nos ocupa son principalmente la resistencia mecánica y estabilidad, la seguridad, la durabilidad, la economía, la facilidad constructiva, la modulación y las posibilidades de mercado.

La edificación dispone de dos plantas sobre rasante + cubierta.

El uso previsto del edificio queda definido en el apartado dedicado al programa de necesidades de la presente memoria descriptiva.

Las bases de cálculo adoptadas y el cumplimiento de las exigencias básicas de seguridad se ajustan a los documentos básicos del CTE.

**B. Sistema envolvente:**

Conforme al "Apéndice A: Terminología", del DB-HE se establecen las siguientes definiciones:

**Envolvente edificatoria:** Se compone de todos los *cerramientos* del edificio.

**Envolvente térmica:** Se compone de los *cerramientos* del edificio que separan los recintos *habitables* del ambiente exterior y las *particiones interiores* que separan los *recintos habitables* de los *no habitables* que a su vez estén en contacto con el ambiente exterior.

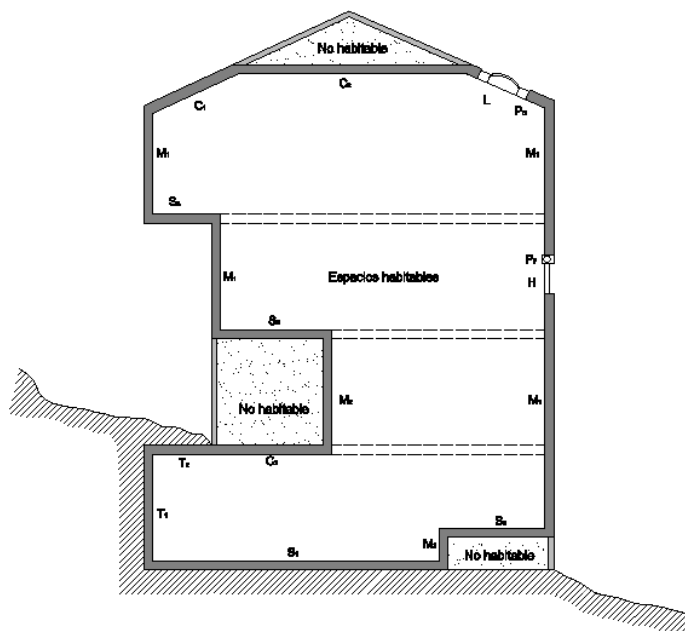

Esquema de la envolvente térmica de un edificio (CTE, DB-HE)

<b>Sobre rasante SR</b>	Exterior (EXT)	1. fachadas 2. cubiertas 3. terrazas y balcones
	Interior (INT)	4. espacios habitables 5. viviendas 6. otros usos 7. espacios no habitables
<b>Bajo rasante BR</b>	Exterior (EXT)	8. espacios habitables 9. viviendas 10. otros usos 11. espacios no habitables
	Interior (INT)	12. Muros 13. Suelos
<b>Medianeras M</b>	Exterior (EXT)	14. Espacios habitables 15. Espacios no habitables
<b>Espacios exteriores a la edificación EXE</b>	Interior (INT)	16. Espacios habitables 17. Espacios no habitables
		18.
		19.

## B.1 Fachadas

### NO PROCEDE

Descripción del sistema:

No se modifican las fachadas del edificio.

Parámetros

Seguridad estructural peso propio, sobrecarga de uso, viento, sismo

No se modifica fachada ni carpintería exterior. No procede

Salubridad: Protección contra la humedad

No se modifica fachada ni carpintería exterior. No procede.

Salubridad: Evacuación de aguas

Parámetros que determinan las previsiones técnicas

Seguridad en caso de incendio

No se modifica fachada ni carpintería exterior. No procede,

Seguridad de utilización

No se modifica fachada ni carpintería exterior. No procede,

Aislamiento acústico

No se modifica fachada ni carpintería exterior. No procede,

Limitación de demanda energética

No se modifica fachada ni carpintería exterior. No procede,

Diseño y otros

## B.2 Cubiertas

### NO PROCEDE

Descripción del sistema:

No se modifican las cubiertas del edificio

Parámetros

Seguridad estructural peso propio, sobrecarga de uso, viento, sismo

Parámetros que determinan las previsiones técnicas

Salubridad: Protección contra la humedad

Parámetros que determinan las previsiones técnicas

Salubridad: Evacuación de aguas

Parámetros que determinan las previsiones técnicas

Seguridad en caso de incendio

Parámetros que determinan las previsiones técnicas

Seguridad de utilización

Parámetros que determinan las previsiones técnicas

Aislamiento acústico

Parámetros que determinan las previsiones técnicas

Limitación de demanda energética

Parámetros que determinan las previsiones técnicas

Diseño y otros

Parámetros que determinan las previsiones técnicas



### B.3 Terrazas y balcones

#### NO PROCEDE

Descripción del sistema:

No procede

Parámetros

Seguridad estructural peso propio,sobrecarga de uso, viento, sismo

Parámetros que determinan las previsiones técnicas

Salubridad: Protección contra la humedad

Parámetros que determinan las previsiones técnicas

Salubridad: Evacuación de aguas

Parámetros que determinan las previsiones técnicas

Seguridad en caso de incendio

Parámetros que determinan las previsiones técnicas

Seguridad de utilización

Parámetros que determinan las previsiones técnicas

Aislamiento acústico

Parámetros que determinan las previsiones técnicas

Limitación de demanda energética

Parámetros que determinan las previsiones técnicas

Diseño y otros

Parámetros que determinan las previsiones técnicas

### B.4 Paredes interiores sobre rasante en contacto con espacios habitables

Descripción del sistema:

Tabique de pladur

Parámetros

Seguridad estructural peso propio,sobrecarga de uso, viento, sismo

Parámetros que determinan las previsiones técnicas

Salubridad: Protección contra la humedad

Parámetros que determinan las previsiones técnicas

Salubridad: Evacuación de aguas

Parámetros que determinan las previsiones técnicas

Seguridad en caso de incendio

Parámetros que determinan las previsiones técnicas

Seguridad de utilización

Parámetros que determinan las previsiones técnicas

Aislamiento acústico

Parámetros que determinan las previsiones técnicas

Limitación de demanda energética

Parámetros que determinan las previsiones técnicas

Diseño y otros

Parámetros que determinan las previsiones técnicas

#### B.8 Suelos interiores sobre rasante en contacto con espacios habitables

Descripción del sistema:

No se modifican

Parámetros

Seguridad estructural peso propio, sobrecarga de uso, viento, sismo

Parámetros que determinan las previsiones técnicas

Salubridad: Protección contra la humedad

Parámetros que determinan las previsiones técnicas

Salubridad: Evacuación de aguas

Parámetros que determinan las previsiones técnicas

Seguridad en caso de incendio

Parámetros que determinan las previsiones técnicas

Seguridad de utilización

Parámetros que determinan las previsiones técnicas

Aislamiento acústico

Parámetros que determinan las previsiones técnicas

Limitación de demanda energética

Parámetros que determinan las previsiones técnicas

Diseño y otros

Parámetros que determinan las previsiones técnicas

#### B.12 Muros bajo rasante

**NO PROCEDE**

Descripción del sistema:

No procede

Seguridad estructural peso propio, sobrecarga de uso, viento, sismo

Parámetros que determinan las previsiones técnicas

Salubridad: Protección contra la humedad

Parámetros que determinan las previsiones técnicas

Salubridad: Evacuación de aguas

Parámetros que determinan las previsiones técnicas

Seguridad en caso de incendio

Parámetros que determinan las previsiones técnicas

Seguridad de utilización

Parámetros que determinan las previsiones técnicas

Parámetros	Aislamiento acústico
	Parámetros que determinan las previsiones técnicas
	Limitación de demanda energética
	Parámetros que determinan las previsiones técnicas
	Diseño y otros
	Parámetros que determinan las previsiones técnicas

#### B.14 Paredes interiores bajo rasante en contacto con espacios habitables

Descripción del sistema:	No procede
--------------------------	------------

Parámetros	Seguridad estructural peso propio,sobrecarga de uso, viento, sismo
	No existen espacios bajo rasante.
	Salubridad: Protección contra la humedad
	No existen espacios bajo rasante.
	Salubridad: Evacuación de aguas
	No existen espacios bajo rasante.
	Seguridad en caso de incendio
	No existen espacios bajo rasante.
	Seguridad de utilización
	No existen espacios bajo rasante.
	Aislamiento acústico
	No existen espacios bajo rasante.
	Limitación de demanda energética
	No existen espacios bajo rasante.
	Diseño y otros
	No existen espacios bajo rasante.

#### C. Sistema de compartimentación:

Se definen en este apartado los elementos de cerramiento y particiones interiores. Los elementos seleccionados cumplen con las prescripciones del Código Técnico de la Edificación, cuya justificación se desarrolla en la memoria de proyecto de ejecución en los apartados específicos de cada Documento Básico.

Se entiende por partición interior, conforme al "Apéndice A: Terminología" del Documento Básico HE1, el elemento constructivo del edificio que divide su interior en recintos independientes. Pueden ser verticales u horizontales.

Se describirán también en este apartado aquellos elementos de la carpintería que forman parte de las particiones interiores (carpintería interior).

Partición 1  
Partición 2  
Partición 3  
Partición 4  
Partición 5  
Partición 6  
Partición 7  
Partición 8

Descripción del sistema:

Tabiquería mediante pladur

Parámetros

Descripción de los parámetros determinantes para la elección de los sistemas de particiones: Ruido, Seguridad de incendio, etc

Partición 1  
Partición 2  
Partición 3  
Partición 4  
Partición 5  
Partición 6  
Partición 7  
Partición 8

**D. Sistema de acabados:**

Relación y descripción de los acabados empleados en el edificio, así como los parámetros que determinan las previsiones técnicas y que influyen en la elección de los mismos.

**Revestimientos exteriores**

Descripción del sistema:

Revestimiento 1  
Revestimiento 2  
Revestimiento 3

Parámetros que determinan las previsiones técnicas

Revestimiento 1  
Revestimiento 2  
Revestimiento 3

**Revestimientos interiores**

Descripción del sistema:

Revestimiento 1  
Revestimiento 2  
Revestimiento 3

Pintura plástica

Revestimiento vinílico con escocia continua

Alicatado de gres porcelánico

Parámetros que determinan las previsiones técnicas

Revestimiento 1  
Revestimiento 2  
Revestimiento 3

**Solados**

Descripción del sistema:

Solado 1  
Solado 2  
Solado 3

Suelo vinílico

Suelo gres porcelánico

Parámetros que determinan las previsiones técnicas

Solado 1  
Solado 2  
Solado 3

**Cubierta**

Descripción del sistema:

Cubierta 1  
Cubierta 2  
Cubierta 3

Parámetros que determinan las previsiones técnicas

Cubierta 1  
Cubierta 2  
Cubierta 3

#### E. Sistema de acondicionamiento ambiental:

Entendido como tal, la elección de materiales y sistemas que garanticen las condiciones de higiene, salud y protección del medioambiente, de tal forma que se alcancen condiciones aceptables de salubridad y estanqueidad en el ambiente interior del edificio y que éste no deteriore el medio ambiente en su entorno inmediato, garantizando una adecuada gestión de toda clase de residuos.

Las condiciones aquí descritas deberán ajustarse a los parámetros establecidos en el Documento Básico HS (Salubridad), y en particular a los siguientes:

HS 1 Protección frente a la humedad	No procede
HS 2 Recogida y evacuación de residuos	No procede
HS 3 Calidad del aire interior	No procede.

#### F. Sistema de servicios:

Se entiende por sistema de servicios el conjunto de servicios externos al edificio necesarios para el correcto funcionamiento de éste.

Abastecimiento de agua	No procede
Evacuación de agua	No procede
Suministro eléctrico	Se ejecutará instalación para dar servicio a la zona de intervención
Telefonía	Se ejecutará instalación para dar servicio a la zona de intervención
Telecomunicaciones	Se ejecutará instalación para dar servicio a la zona de intervención
Recogida de basura	
Otros	

#### 1.4 Prestaciones del edificio

Por requisitos básicos y en relación con las exigencias básicas del CTE. Se indicarán en particular las acordadas entre promotor y proyectista que superen los umbrales establecidos en CTE.

Requisitos básicos:	Según CTE		En proyecto	Prestaciones según el CTE en proyecto
Seguridad	DB-SE	Seguridad estructural	DB-SE	De tal forma que no se produzcan en el edificio, o partes del mismo, daños que tengan su origen o afecten a la cimentación, los soportes, las vigas, los forjados, los muros de carga u otros elementos estructurales, y que comprometan directamente la resistencia mecánica y la estabilidad del edificio.
	DB-SI	Seguridad en caso de incendio	DB-SI	De tal forma que los ocupantes puedan desalojar el edificio en condiciones seguras, se pueda limitar la extensión del incendio dentro del propio edificio y de los colindantes y se permita la actuación de los equipos de extinción y rescate.
	DB-SU	Seguridad de utilización	DB-SU	De tal forma que el uso normal del edificio no suponga riesgo de accidente para las personas.
Habitabilidad	DB-HS	Salubridad	DB-HS	Higiene, salud y protección del medioambiente, de tal forma que se alcancen condiciones aceptables de salubridad y estanqueidad en el ambiente interior del edificio y que éste no deteriore el medio ambiente en su entorno inmediato, garantizando una adecuada gestión de toda clase de residuos.
	DB-HR	Protección frente al ruido	DB-HR	De tal forma que el ruido percibido no ponga en peligro la salud de las personas y les permita realizar satisfactoriamente sus actividades.
	DB-HE	Ahorro de energía y aislamiento térmico	DB-HE	De tal forma que se consiga un uso racional de la energía necesaria para la adecuada utilización del edificio. Cumple con la <b>UNE EN ISO 13 370 : 1999</b> "Prestaciones térmicas de edificios. Transmisión de calor por el terreno. Métodos de cálculo".
				Otros aspectos funcionales de los elementos constructivos o de las instalaciones que permitan un uso satisfactorio del edificio

Funcionalidad	Utilización	ME / MC	De tal forma que la disposición y las dimensiones de los espacios y la dotación de las instalaciones faciliten la adecuada realización de las funciones previstas en el edificio.
	Accesibilidad		De tal forma que se permita a las personas con movilidad y comunicación reducidas el acceso y la circulación por el edificio en los términos previstos en su normativa específica.
	Acceso a los servicios		De telecomunicación audiovisuales y de información de acuerdo con lo establecido en su normativa específica.

Requisitos básicos:	Según CTE		En proyecto	Prestaciones que superan el CTE en proyecto
Seguridad	DB-SE	Seguridad estructural	DB-SE	
	DB-SI	Seguridad en caso de incendio	DB-SI	
	DB-SU	Seguridad de utilización	DB-SU	
Habitabilidad	DB-HS	Salubridad	DB-HS	
	DB-HR	Protección frente al ruido	DB-HR	
	DB-HE	Ahorro de energía	DB-HE	
Funcionalidad		Utilización	ME	
		Accesibilidad	Apart 4.2	
		Acceso a los servicios	Apart 4.3, 4.4 y otros	

#### Limitaciones

Limitaciones de uso del edificio:	El edificio solo podrá destinarse a los usos previstos en el proyecto. La dedicación de algunas de sus dependencias a uso distinto del proyectado requerirá de un proyecto de reforma y cambio de uso que será objeto de licencia nueva. Este cambio de uso será posible siempre y cuando el nuevo destino no altere las condiciones del resto del edificio ni sobrecargue las prestaciones iniciales del mismo en cuanto a estructura, instalaciones, etc.
Limitaciones de uso de las dependencias:	
Limitación de uso de las instalaciones:	



## **2. Memoria constructiva**

Descripción de las soluciones adoptadas

*REAL DECRETO 314/2006, de 17 de marzo, por el que se aprueba el Código Técnico de la Edificación (BOE núm. 74, Martes 28 marzo 2006)*

**2. Memoria constructiva: Descripción de las soluciones adoptadas:**

**2.1 Sustentación del edificio\*.**

*Justificación de las características del suelo y parámetros a considerar para el cálculo de la parte del sistema estructural correspondiente a la cimentación.*

## 2.1. Sustentación del edificio<sup>1</sup>

Justificación de las características del suelo y parámetros a considerar para el cálculo de la parte del sistema estructural correspondiente a la cimentación.

### Bases de cálculo

Método de cálculo:	El dimensionado de secciones se realiza según la Teoría de los Estados Límites Últimos (apartado 3.2.1 DB-SE) y los Estados Límites de Servicio (apartado 3.2.2 DB-SE). El comportamiento de la cimentación debe comprobarse frente a la capacidad portante (resistencia y estabilidad) y la aptitud de servicio.
Verificaciones:	Las verificaciones de los Estados Límites están basadas en el uso de un modelo adecuado para el sistema de cimentación elegido y el terreno de apoyo de la misma.
Acciones:	Se ha considerado las acciones que actúan sobre el edificio soportado según el documento DB-SE-AE y las acciones geotécnicas que transmiten o generan a través del terreno en que se apoya según el documento DB-SE en los apartados (4.3 - 4.4 – 4.5).

### Estudio geotécnico realizado

**NO PROCEDE.**

Generalidades:	El análisis y dimensionamiento de la cimentación exige el conocimiento previo de las características del terreno de apoyo, la tipología del edificio previsto y el entorno donde se ubica la construcción. Debido a la experiencia en otras parcelas cercanas donde he podido realizar Estudios geotécnicos puedo concluir que las características del terreno son las abajo expuestas.	
Empresa:	No procede	
Nombre del autor/es firmantes:	No procede	
Titulación/es:	No procede	
Número de Sondeos:	No procede	
Descripción de los terrenos:	No procede	
Resumen parámetros geotécnicos:	Cota de cimentación	No procede
	Estrato previsto para cimentar	No procede
	Nivel freático	No procede
	Tensión admisible considerada	No procede
	Peso específico del terreno	No procede
	Angulo de rozamiento interno del terreno	No procede
	Coefficiente de empuje en reposo	No procede
	Valor de empuje al reposo	No procede
	Coefficiente de Balasto	No procede

<sup>1</sup> Este apartado, si bien está incluido en la memoria de estructuras, debe cumplimentarse en este momento al formar parte del proyecto básico, tal y como se establece en el Anejo I del CTE.

## 1.2 Sistema estructural

Se establecerán los datos y las hipótesis de partida, el programa de necesidades, las bases de cálculo y procedimientos o métodos empleados para todo el sistema estructural, así como las características de los materiales que intervienen.

### Cimentación:

Datos y las hipótesis de partida

No procede

Programa de necesidades

Características de los materiales que intervienen

Hormigón HA-25

### Estructura portante:

Datos y las hipótesis de partida

No procede

Programa de necesidades

Características de los materiales que intervienen

HA-25/B-500S.

### Estructura horizontal:

Datos y las hipótesis de partida

No procede

Programa de necesidades

Características de los materiales que intervienen

HA-25/B-500S.

## 1.3 Sistema envolvente ~~NO PROCEDE~~

Definición constructiva de los distintos subsistemas de la envolvente del edificio, con descripción de su comportamiento frente a las acciones a las que está sometido (peso propio, viento, sismo, etc.), frente al fuego, seguridad de uso, evacuación de agua y comportamiento frente a la humedad, aislamiento acústico y aislamiento térmico, y sus bases de cálculo.

El Aislamiento térmico de dichos subsistemas, la demanda energética máxima prevista del edificio para condiciones de verano e invierno y su eficiencia energética en función del rendimiento energético de las instalaciones proyectado según el apartado 2.6.2.

#### Definición constructiva de los subsistemas:

Definición constructiva de los subsistemas				
Sobre rasante SR	EXT	fachadas		No se modifican
		cubiertas		No se modifican
		terrazas		No procede
		balcones		No existen
	INT	paredes en contacto con	espacios habitables	Tabique de placas de cartón-yeso con subestructura de 70 mm y separación cada 400mm
			viviendas	No existen.
			otros usos	No existen.
			espacios no habitables	No existen.
		suelos en contacto con	espacios habitables	No se modifican
			viviendas	No existen.
otros usos			No existen.	
espacios no habitables			No existen.	
Bajo rasante BR	EXT	Muros		No existen
		Suelos		No existen
	INT	paredes en contacto	Espacios habitables	No existen
			Espacios no habitables	No existen
		suelos en contacto	Espacios habitables	No existen
			Espacios no habitables	No existen
Medianeras M				No existen
Espacios exteriores a la edificación EXE				

#### Comportamiento de los subsistemas:

				Comportamiento y bases de cálculo de los subsistemas frente a:		
				Peso propio	viento	sismo
Sobre rasante SR	EXT	fachadas		Acción permanente DB SE-AE	Acción variable DB SE-E	Acción accidental DB SE-AE
		cubiertas		Acción permanente DB SE-AE	Acción variable DB SE-E	
		terrazas		Acción permanente DB SE-AE	Acción variable DB SE-E	
		balcones				
	INT	paredes en contacto con	espacios habitables	Acción permanente DB SE-AE		
			viviendas			
			otros usos			
		suelos en contacto con	espacios no habitables			
			espacios habitables	Acción permanente DB SE-AE		
			viviendas			
otros usos						
espacios no habitables						
Bajo rasante BR	EXT	Muros		Acción permanente DB SE-AE	Acción variable DB SE-E	
		Suelos		Acción permanente DB SE-AE		
	INT	paredes en contacto	Espacios habitables	Acción permanente DB SE-AE		
			Espacios no habitables			
		suelos en contacto	Espacios habitables	Acción permanente DB SE-AE		
			Espacios no habitables			
			Medianeras M			
Espacios exteriores a la edificación EXE						

				Comportamiento y bases de cálculo de los subsistemas frente a:		
				Fuego	Seguridad de uso	Evacuación de agua
Sobre rasante SR	EXT	fachadas		Propagación exterior, accesibilidad por fachada DB SI	Impacto o atrapamiento DB SU 2	DB-HS
		cubiertas		Propagación exterior, accesibilidad por fachada DB SI	Seguridad de utilización	
		terrazas		Propagación exterior, accesibilidad por fachada DB SI	Seguridad de utilización	
		balcones				
	INT	paredes en contacto con	espacios habitables viviendas otros usos	Propagación interior, DB SI	Seguridad de utilización	
				Propagación DB SI		
		suelos en contacto con	espacios no habitables			
			espacios habitables viviendas otros usos espacios no habitables	Propagación interior, DB SI	Seguridad de utilización	
				Propagación DB SI		
Bajo rasante BR	EXT	Muros		Propagación interior, DB SI	Seguridad de utilización	
		Suelos		Propagación interior, DB S	Seguridad de utilización	
	INT	paredes en contacto	Espacios habitables			
			Espacios no habitables			
		suelos en contacto	Espacios habitables			
			Espacios no habitables			
Medianeras M						
Espacios exteriores a la edificación EXE						

				Comportamiento y bases de cálculo de los subsistemas frente a:		
				Comportamiento frente a la humedad	Aislamiento acústico	Aislamiento térmico
Sobre rasante SR	EXT	fachadas		Protección frente a la humedad DB HS 1	Protección contra el ruido CTE	Limitación de demanda energética DB HE 1
		cubiertas		Protección frente a la humedad DB HS 1	Protección contra el ruido CTE	Limitación de demanda energética DB HE 1
		terrazas		Protección frente a la humedad DB HS 1	Protección contra el ruido CTE	Limitación de demanda energética DB HE 1
		balcones				
	INT	paredes en contacto con	espacios habitables	Protección frente a la humedad DB HS 1	Protección contra el ruido CTE	
			viviendas			
			otros usos			
		suelos en contacto con	espacios no habitables			
			espacios habitables	Protección frente a la humedad DB HS 1	Protección contra el ruido CTE	
			viviendas			
			otros usos			
			espacios no habitables			
Bajo rasante BR	EXT	Muros		Protección frente a la humedad DB HS 1	Protección contra el ruido CTE	Limitación de demanda energética DB HE 1
		Suelos		Protección frente a la humedad DB HS 1	Protección contra el ruido CTE	Limitación de demanda energética DB HE 1
	INT	paredes en contacto	Espacios habitables	Protección frente a la humedad DB HS 1	Protección contra el ruido CTE	
			Espacios no habitables			
		suelos en contacto	Espacios habitables			
			Espacios no habitables			
Medianeras M						
Espacios exteriores a la edificación EXE						



#### 1.4 Sistema de compartimentación

Definición de los elementos de compartimentación con especificación de su comportamiento ante el fuego y su aislamiento acústico y otras características que sean exigibles, en su caso.

A continuación, se procede a hacer referencia al comportamiento de los elementos de compartimentación frente a las acciones siguientes, según los elementos definidos en la memoria descriptiva.

Se entiende por partición interior, conforme al "Apéndice A: Terminología" del Documento Básico HE1, el elemento constructivo del edificio que divide su interior en recintos independientes. Pueden ser verticales u horizontales.

Se describirán en este apartado aquellos elementos de la carpintería que forman parte de las particiones interiores (carpintería interior).

Particiones	Descripción	Comportamiento ante el fuego	Aislamiento acústico
Partición 1	Tabique de placas de cartón-yeso, 15+15mm, con subestructura de 70 mm y separación cada 400mm	Resistencia al fuego DB SI	Protección contra el ruido CTE
Partición 2			
Partición 3			
Partición 4			

## 1.5 Sistemas de acabados

Se indicarán las características y prescripciones de los acabados de los paramentos a fin de cumplir los requisitos de funcionalidad, seguridad y habitabilidad (los acabados aquí detallados, son los que se ha procedido a describir en la memoria descriptiva)

### Acabados

Revestimientos exteriores  
Revestimientos interiores  
  
Solados  
Cubierta  
otros acabados

habitabilidad
Limitación de demanda energética DB HE 1 Protección frente a la humedad HS1

### Acabados

Revestimientos exteriores  
Revestimientos interiores  
Solados  
  
Cubierta  
otros acabados

seguridad
Reacción al fuego Propagación exterior DB SI 2 Seguridad de utilización 1.1 Reacción al fuego Propagación exterior DB SI 2

### Acabados

Revestimientos exteriores  
Revestimientos interiores  
Solados  
Cubierta  
otros acabados

funcionalidad
No es de aplicación en este proyecto

## 2.6 Sistemas de acondicionamiento de instalaciones

Se indicarán los datos de partida, los objetivos a cumplir, las prestaciones y las bases de cálculo para cada uno de los subsistemas siguientes:

- Protección contra incendios, anti-intrusión, pararrayos, electricidad, alumbrado, ascensores, transporte, fontanería, evacuación de residuos líquidos y sólidos, ventilación, telecomunicaciones, etc.
- Instalaciones térmicas del edificio proyectado y su rendimiento energético, suministro de combustibles, ahorro de energía e incorporación de energía solar térmica o fotovoltaica y otras energías renovables.

Protección contra-incendios  
Pararrayos  
Electricidad  
Alumbrado  
Ascensores  
Transporte  
Fontanería  
Evacuación de residuos líquidos y sólidos  
Ventilación  
Telecomunicaciones  
Instalaciones térmicas del edificio  
Suministro de Combustibles  
Ahorro de energía  
Otras energías renovables

Datos de partida
Medidas para la extinción del incendio.
No es de aplicación en este proyecto
Las solicitudes habituales de este tipo de zonas.
Las solicitudes habituales de una biblioteca
No es de aplicación en este proyecto
No es de aplicación en este proyecto
-
-
Cumple con el HS3 Calidad de aire interior.
Las solicitudes habituales de una biblioteca
-
-
No se modifica ninguna envolvente.
No es de aplicación en este proyecto

Protección contra-incendios  
Pararrayos  
Electricidad  
Alumbrado  
Ascensores  
Transporte  
Fontanería  
Evacuación de residuos líquidos y sólidos  
Ventilación  
Telecomunicaciones  
Instalaciones térmicas del edificio  
Suministro de Combustibles  
Ahorro de energía  
Otras energías renovables

Objetivos a cumplir
La estructura cumple con la resistencia al fuego requerida.
No es de aplicación en este proyecto
Dar servicio a todos los puntos
Cumplir con la iluminación marcada en SU 4
No es de aplicación en este proyecto
No es de aplicación en este proyecto
-
-
La calidad del aire interior.
Las solicitudes habituales de esta zona
Dar mayor habitabilidad en invierno a la biblioteca
-
No se modifica ninguna envolvente.
No es de aplicación en este proyecto

Protección contra-incendios  
Pararrayos  
Electricidad  
Alumbrado  
Ascensores  
Transporte  
Fontanería  
Evacuación de residuos líquidos y sólidos  
Ventilación  
Telecomunicaciones  
Instalaciones térmicas del edificio  
Suministro de Combustibles  
Ahorro de energía  
Otras energías renovables

Bases de cálculo
Seguridad en caso de incendio
No es de aplicación en este proyecto
REBT
REBT
No es de aplicación en este proyecto
No es de aplicación en este proyecto
HS4
HS5
Calidad del aire interior HS3
-
Rite
-
No se modifica ninguna envolvente.
No es de aplicación en este proyecto

## 2.7 equipamiento

Definición de baños, cocinas y lavaderos, equipamiento industrial, etc

Baños  
Cocinas  
Lavaderos  
Equipamiento industrial  
Otros equipamientos

Definición
Los necesarios para equipar un baño público y de personal.

### 3.1. Seguridad Estructural

#### Prescripciones aplicables conjuntamente con DB-SE

El DB-SE constituye la base para los Documentos Básicos siguientes y se utilizará conjuntamente con ellos:

	apartado		Procede	No procede
DB-SE	3.1.1	Seguridad estructural:	<input type="checkbox"/>	<input checked="" type="checkbox"/>
DB-SE-AE	3.1.2.	Acciones en la edificación	<input type="checkbox"/>	<input checked="" type="checkbox"/>
DB-SE-C	3.1.3.	Cimentaciones	<input type="checkbox"/>	<input checked="" type="checkbox"/>
DB-SE-A	3.1.7.	Estructuras de acero	<input type="checkbox"/>	<input checked="" type="checkbox"/>
DB-SE-F	3.1.8.	Estructuras de fábrica	<input type="checkbox"/>	<input checked="" type="checkbox"/>
DB-SE-M	3.1.9.	Estructuras de madera	<input type="checkbox"/>	<input checked="" type="checkbox"/>

Deberán tenerse en cuenta, además, las especificaciones de la normativa siguiente:

	apartado		Procede	No procede
NCSE	3.1.4.	Norma de construcción sismorresistente	<input type="checkbox"/>	<input checked="" type="checkbox"/>
EHE	3.1.5.	Instrucción de hormigón estructural	<input type="checkbox"/>	<input checked="" type="checkbox"/>
EFHE	3.1.6	Instrucción para el proyecto y la ejecución de forjados unidireccionales de hormigón estructural realizados con elementos prefabricados	<input type="checkbox"/>	<input checked="" type="checkbox"/>

**No procede al no modificarse la estructura.**

### **3.2. Seguridad en caso de incendio**

REAL DECRETO 314/2006, de 17 de marzo, por el que se aprueba el Código Técnico de la Edificación. (BOE núm. 74, martes 28 marzo 2006)

**Artículo 11. Exigencias básicas de seguridad en caso de incendio (SI).**

1. El objetivo del requisito básico «Seguridad en caso de incendio» consiste en reducir a límites aceptables el *riesgo* de que los *usuarios* de un *edificio* sufran daños derivados de un incendio de origen accidental, como consecuencia de las características de su *proyecto, construcción, uso y mantenimiento*.
2. Para satisfacer este objetivo, los *edificios* se proyectarán, construirán, mantendrán y utilizarán de forma que, en caso de incendio, se cumplan las exigencias básicas que se establecen en los apartados siguientes.
3. El Documento Básico DB-SI especifica parámetros objetivos y procedimientos cuyo cumplimiento asegura la satisfacción de las exigencias básicas y la superación de los niveles mínimos de calidad propios del requisito básico de seguridad en caso de incendio, excepto en el caso de los edificios, *establecimientos* y zonas de uso industrial a los que les sea de aplicación el «Reglamento de seguridad contra incendios en los establecimientos industriales», en los cuales las exigencias básicas se cumplen mediante dicha aplicación.

**11.1 Exigencia básica SI 1: Propagación interior:** se limitará el *riesgo* de propagación del incendio por el interior del *edificio*.

**11.2 Exigencia básica SI 2: Propagación exterior:** se limitará el *riesgo* de propagación del incendio por el exterior, tanto en el *edificio* considerado como a otros *edificios*.

**11.3 Exigencia básica SI 3: Evacuación de ocupantes:** el *edificio* dispondrá de los medios de evacuación adecuados para que los ocupantes puedan abandonarlo o alcanzar un lugar seguro dentro del mismo en condiciones de seguridad.

**11.4 Exigencia básica SI 4: Instalaciones de protección contra incendios:** el *edificio* dispondrá de los equipos e instalaciones adecuados para hacer posible la detección, el control y la extinción del incendio, así como la transmisión de la alarma a los ocupantes.

**11.5 Exigencia básica SI 5: Intervención de bomberos:** se facilitará la intervención de los equipos de rescate y de extinción de incendios.

**11.6 Exigencia básica SI 6: Resistencia al fuego de la estructura:** la estructura portante mantendrá su *resistencia al fuego* durante el tiempo necesario para que puedan cumplirse las anteriores exigencias básicas



### 3.2.1 Tipo de proyecto y ámbito de aplicación del documento básico

Definición del tipo de proyecto de que se trata, así como el tipo de obras previstas y el alcance de las mismas.

Tipo de proyecto <sup>(1)</sup>	Tipo de obras previstas <sup>(2)</sup>	Alcance de las obras <sup>(3)</sup>	Cambio de uso <sup>(4)</sup>
Básico y de Ejecución	REFORMA	REFORMA PARCIAL	No

<sup>(1)</sup> Proyecto de obra; proyecto de cambio de uso; proyecto de acondicionamiento; proyecto de instalaciones; proyecto de apertura...

<sup>(2)</sup> Proyecto de obra nueva; proyecto de reforma; proyecto de rehabilitación; proyecto de consolidación o refuerzo estructural; proyecto de legalización...

<sup>(3)</sup> Reforma total; reforma parcial; rehabilitación integral...

<sup>(4)</sup> Indíquese si se trata de una reforma que prevea un cambio de uso o no.

Los establecimientos y zonas de uso industrial a los que les sea de aplicación el Reglamento de seguridad contra incendios en los establecimientos industriales (RD. 2267/2004, de 3 de diciembre) cumplen las exigencias básicas mediante su aplicación.

Deben tenerse en cuenta las exigencias de aplicación del Documento Básico CTE-SI que prescribe el apartado III (Criterios generales de aplicación) para las reformas y cambios de uso.

### 3.2.2 SECCIÓN SI 1: Propagación interior

#### Compartimentación en sectores de incendio NO

Los edificios y establecimientos estarán compartimentados en sectores de incendios en las condiciones que se establecen en la tabla 1.1 de esta Sección, mediante elementos cuya resistencia al fuego satisfaga las condiciones que se establecen en la tabla 1.2 de esta Sección.

A los efectos del cómputo de la superficie de un sector de incendio, se considera que los locales de riesgo especial y las escaleras y pasillos protegidos contenidos en dicho sector no forman parte del mismo.

Toda zona cuyo uso previsto sea diferente y subsidiario del principal del edificio o del establecimiento en el que esté integrada debe constituir un sector de incendio diferente cuando supere los límites que establece la tabla 1.1.

Sector	Superficie construida (m <sup>2</sup> )		Uso previsto <sup>(1)</sup>	Resistencia al fuego del elemento compartimentador <sup>(2)</sup> <sup>(3)</sup>	
	Norma	Proyecto		Norma	Proyecto
Sector. Hospital	2.500	533,57	SANITARIO	EI-180	EI-180

<sup>(1)</sup> Según se consideran en el Anejo SI-A (Terminología) del Documento Básico CTE-SI. Para los usos no contemplados en este Documento Básico, debe procederse por asimilación en función de la densidad de ocupación, movilidad de los usuarios, etc.

<sup>(2)</sup> Los valores mínimos están establecidos en la Tabla 1.2 de esta Sección.

<sup>(3)</sup> Los techos deben tener una característica REI, al tratarse de elementos portantes y compartimentadores de incendio.

#### Ascensores NO SE MODIFICAN

Ascensor	Número de sectores que atraviesa	Resistencia al fuego de la caja <sup>(1)</sup>		Vestíbulo de independencia		Puerta	
		Norma	Proyecto	Norma	Proyecto	Norma	Proyecto
Existen	-	EI-120	-	No	-	E-30	-

<sup>(1)</sup> Las condiciones de resistencia al fuego de la caja del ascensor dependen de si delimitan sectores de incendio y están contenidos o no en recintos de escaleras protegidas, tal como establece el apartado 1.4 de esta Sección.

#### Locales de riesgo especial

Los locales y zonas de riesgo especial se clasifican conforme a tres grados de riesgo (alto, medio y bajo) según los criterios que se establecen en la tabla 2.1 de esta Sección, cumpliendo las condiciones que se establecen en la tabla 2.2 de esta Sección.

Local o zona	Superficie construida (m <sup>2</sup> )		Nivel de riesgo <sup>(1)</sup>	Vestíbulo de independencia <sup>(2)</sup>		Resistencia al fuego del elemento compartimentador (y sus puertas) <sup>(3)</sup>	
	Norma	Proyecto		Norma	Proyecto	Norma	Proyecto
Salas de máquinas de instalaciones de climatización	-	26,75 m <sup>2</sup>	Bajo	No	No	EI-90	EI-90

<sup>(1)</sup> Según criterios establecidos en la Tabla 2.1 de esta Sección.

<sup>(2)</sup> La necesidad de vestíbulo de independencia está en función del nivel de riesgo del local o zona, conforme exige la Tabla 2.2 de esta Sección.

<sup>(3)</sup> Los valores mínimos están establecidos en la Tabla 2.2 de esta Sección.

#### Reacción al fuego de elementos constructivos, decorativos y de mobiliario

Los elementos constructivos deben cumplir las condiciones de reacción al fuego que se establecen en la tabla 4.1 de esta Sección.

Situación del elemento	Revestimiento			
	De techos y paredes		De suelos	
	Norma	Proyecto	Norma	Proyecto
Zonas comunes del edificio	C-s2,d0	-	E <sub>FL</sub>	-
Aparcamiento y recintos de riesgo especial	B-s1,d0	-	B <sub>FL</sub> -s1	-
Pasillo y Escaleras protegidas	B-s1,d0	-	C <sub>FL</sub> -s1	-
Espacios ocultos no estancos	B-s3,d0	B-s3,d0	B <sub>FL</sub> -s2	B-s3,d0

### 3.2.3 SECCIÓN SI 2: Propagación exterior NO SE MODIFICA LA FACHADA

#### Distancia entre huecos NO PROCEDE

Se limita en esta Sección la distancia mínima entre huecos entre dos edificios, los pertenecientes a dos sectores de incendio del mismo edificio, entre una zona de riesgo especial alto y otras zonas, o hacia una escalera o pasillo protegido desde otras zonas. El paño de fachada o de cubierta que separa ambos huecos deberá ser como mínimo EI-60.

Fachadas					Cubiertas	
Distancia horizontal (m) <sup>(1)</sup>			Distancia vertical (m)		Distancia (m)	
Ángulo entre planos	Norma	Proyecto	Norma	Proyecto	Norma	Proyecto
			-	-	-	-

<sup>(1)</sup> La distancia horizontal entre huecos depende del ángulo  $\alpha$  que forman los planos exteriores de las fachadas: Para valores intermedios del ángulo  $\alpha$ , la distancia d puede obtenerse por interpolación

$\alpha$	0° (fachadas paralelas enfrentadas)	45°	60°	90°	135°	180°
d (m)	3,00	2,75	2,50	2,00	1,25	0,50

### 3.2.4 SECCIÓN SI 3: Evacuación de ocupantes

#### Cálculo de ocupación, número de salidas, longitud de recorridos de evacuación y dimensionado de los medios de evacuación

- En los establecimientos de Uso Comercial o de Pública Concurrencia de cualquier superficie y los de uso Docente, Residencial Público o Administrativo cuya superficie construida sea mayor que 1.500 m<sup>2</sup> contenidos en edificios cuyo uso previsto principal sea distinto del suyo, las salidas de uso habitual y los recorridos de evacuación hasta el espacio exterior seguro estarán situados en elementos independientes de las zonas comunes del edificio y compartimentados respecto de éste de igual forma que deba estarlo el establecimiento en cuestión; no obstante dichos elementos podrán servir como salida de emergencia de otras zonas del edificio. Sus salidas de emergencia podrán comunicar con un elemento común de evacuación del edificio a través de un vestíbulo de independencia, siempre que dicho elemento de evacuación esté dimensionado teniendo en cuenta dicha circunstancia.
- Como excepción al punto anterior, los establecimientos de uso Pública Concurrencia cuya superficie construida total no exceda de 500 m<sup>2</sup> y estén integrados en centros comerciales podrán tener salidas de uso habitual o salidas de emergencia a las zonas comunes de circulación del centro. Cuando su superficie sea mayor que la indicada, al menos las salidas de emergencia serán independientes respecto de dichas zonas comunes.
- El cálculo de la anchura de las salidas de recinto, de planta o de edificio se realizará, según se establece el apartado 4 de esta Sección, teniendo en cuenta la inutilización de una de las salidas, cuando haya más de una, bajo la hipótesis más desfavorable y la asignación de ocupantes a la salida más próxima.
- Para el cálculo de la capacidad de evacuación de escaleras, cuando existan varias, no es necesario suponer inutilizada en su totalidad alguna de las escaleras protegidas existentes. En cambio, cuando existan varias escaleras no protegidas, debe considerarse inutilizada en su totalidad alguna de ellas, bajo la hipótesis más desfavorable.

Recinto, planta, sector	Uso previsto <sup>(1)</sup>	Superficie útil (m <sup>2</sup> )	Densidad ocupación <sup>(2)</sup> (m <sup>2</sup> /pers.)	Ocupación (pers.)	Número de salidas <sup>(3)</sup>		Recorridos de evacuación <sup>(3)</sup> (4) (m)		Anchura de salidas <sup>(5)</sup> (m)	
					Norma	Proy.	Norma	Proy.	Norma	Proy.
Sector Planta -1	Sanitario	426,21	10	43	2	2	25	25		3,00
Sector Planta -1	Sanitario Sala espera	46,7	2	24	2	2	50	50		3,00

- (1) Según se consideran en el Anejo SI-A (Terminología) del Documento Básico CTE-SI. Para los usos previstos no contemplados en este Documento Básico, debe procederse por asimilación en función de la densidad de ocupación, movilidad de los usuarios, etc.
- (2) Los valores de ocupación de los recintos o zonas de un edificio, según su actividad, están indicados en la Tabla 2.1 de esta Sección.
- (3) El número mínimo de salidas que debe haber en cada caso y la longitud máxima de los recorridos hasta ellas están indicados en la Tabla 3.1 de esta Sección.
- (4) La longitud de los recorridos de evacuación que se indican en la Tabla 3.1 de esta Sección se pueden aumentar un 25% cuando se trate de sectores de incendio protegidos con una instalación automática de extinción.
- (5) El dimensionado de los elementos de evacuación debe realizarse conforme a lo que se indica en la Tabla 4.1 de esta Sección.

#### Protección de las escaleras

Las condiciones de protección de las escaleras se establecen en la Tabla 5.1 de esta Sección.

- Las escaleras protegidas deben cumplir además las condiciones de ventilación que se contienen en la definición del término que obra en el Anejo SI-A (Terminología) del Documento Básico CTE-SI.
- Las escaleras especialmente protegidas deben cumplir además las condiciones de ventilación que se contienen en la definición del término que obra en el Anejo SI-A (Terminología) del Documento Básico CTE-SI.
- Las escaleras que sirvan a diversos usos previstos cumplirán en todas las plantas las condiciones más restrictivas de las correspondientes a cada uno de ellos.

Escalera	Sentido de evacuación (asc./desc.)	Altura de evacuación (m)	Protección <sup>(1)</sup>		Vestíbulo de independencia <sup>(2)</sup>		Anchura <sup>(3)</sup> (m)		Ventilación			
			Norma	Proy.	Norma	Proy.	Norma	Proy.	Natural (m <sup>2</sup> )		Forzada	
								-		-		-

- (1) Las escaleras serán protegidas o especialmente protegidas, según el sentido y la altura de evacuación y usos a los que sirvan, según establece la Tabla 5.1 de esta Sección:

No protegida (NO PROCEDE); Protegida (P); Especialmente protegida (EP).

- (2) Se justificará en la memoria la necesidad o no de vestíbulo de independencia en los casos de las escaleras especialmente protegidas.

- (3) El dimensionado de las escaleras de evacuación debe realizarse conforme a lo que se indica en la Tabla 4.1 de esta Sección. Como orientación de la capacidad de evacuación de las escaleras en función de su anchura, puede utilizarse la Tabla 4.2 de esta Sección (a justificar en memoria).

### Vestíbulos de independencia

Los vestíbulos de independencia cumplirán las condiciones que se contienen en la definición del término que obra en el Anejo SI-A (Terminología) del Documento Básico CTE-SI.

Las condiciones de ventilación de los vestíbulos de independencia de escaleras especialmente protegidas son las mismas que para dichas escaleras.

Vestíbulo de independencia (¹)	Recintos que acceden al mismo	Resistencia al fuego del vestíbulo		Ventilación				Puertas de acceso		Distancia entre puertas (m)	
				Natural (m²)		Forzada					
		Norma	Proy.	Norm	Proy.	Norm	Proy.	Norma	Proy.	Norma	Proy.

(<sup>1</sup>) Señálese el sector o escalera al que sirve.

### 3.2.5: SECCIÓN SI 4: Dotación de instalaciones de protección contra incendios

- La exigencia de disponer de instalaciones de detección, control y extinción del incendio viene recogida en la Tabla 1.1 de esta Sección en función del uso previsto, superficies, niveles de riesgo, etc.
- Aquellas zonas cuyo uso previsto sea diferente y subsidiario del principal del edificio o del establecimiento en el que deban estar integradas y que deban constituir un sector de incendio diferente, deben disponer de la dotación de instalaciones que se indica para el uso previsto de la zona.
- El diseño, la ejecución, la puesta en funcionamiento y el mantenimiento de las instalaciones, así como sus materiales, sus componentes y sus equipos, cumplirán lo establecido, tanto en el apartado 3.1. de la Norma, como en el Reglamento de Instalaciones de Protección contra Incendios (RD. 1942/1993, de 5 de noviembre) y disposiciones complementarias, y demás reglamentación específica que le sea de aplicación.

Recinto, planta, sector	Extintores portátiles		Columna seca		B.I.E.		Detección y alarma		Instalación de alarma		Rociadores automáticos de agua	
	Norma	Proy.	Norma	Proy.	Norma	Proy.	Norma	Proy.	Norma	Proy.	Norma	Proy.
Sanitario	Si	Si	-	-	Si	Si	Si	Si	Si	Si	No	No

En caso de precisar otro tipo de instalaciones de protección (p.ej. ventilación forzada de garaje, extracción de humos de cocinas industriales, sistema automático de extinción, ascensor de emergencia, hidrantes exteriores etc.), consígnese en las siguientes casillas el sector y la instalación que se prevé:

### 3.2.6: SECCIÓN SI 5: Intervención de los bomberos. No se modifica en el proyecto

#### Aproximación a los edificios

Los viales de aproximación a los espacios de maniobra a los que se refiere el apartado 1.2 de esta Sección, deben cumplir las condiciones que se establecen en el apartado 1.1 de esta Sección.

Anchura mínima libre (m)		Altura mínima libre o gálibo (m)		Capacidad portante del vial (kN/m <sup>2</sup> )		Tramos curvos					
						Radio interior (m)		Radio exterior (m)		Anchura libre de circulación (m)	
Norma	Proyecto	Norma	Proyecto	Norma	Proyecto	Norma	Proyecto	Norma	Proyecto	Norma	Proyecto

#### Entorno de los edificios

- Los edificios con una altura de evacuación descendente mayor que 9 metros deben disponer de un espacio de maniobra a lo largo de las fachadas en las que estén situados los accesos principales que cumpla las condiciones que establece el apartado 1.2 de esta Sección.
- El espacio de maniobra debe mantenerse libre de mobiliario urbano, arbolado, jardines, mojones u otros obstáculos. De igual forma, donde se prevea el acceso a una fachada con escaleras o plataformas hidráulicas, se evitarán elementos tales como cables eléctricos aéreos o ramas de árboles que puedan interferir con las escaleras, etc.
- En el caso de que el edificio esté equipado con columna seca debe haber acceso para un equipo de bombeo a menos de 18 m de cada punto de conexión a ella, debiendo ser visible el punto de conexión desde el camión de bombeo.

Anchura mínima libre (m)		Altura libre (m) <sup>(1)</sup>		Separación máxima del vehículo (m) <sup>(2)</sup>		Distancia máxima (m) <sup>(3)</sup>		Pendiente máxima (%)		Resistencia al punzonamiento del suelo	
Norma	Proy.	Norma	Proy.	Norma	Proy.	Norma	Proy.	Norma	Proy.	Norma	Proy.

<sup>(1)</sup> La altura libre normativa es la del edificio.

<sup>(2)</sup> La separación máxima del vehículo al edificio desde el plano de la fachada hasta el eje de la vía se establece en función de la siguiente tabla:

edificios de hasta 15 m de altura de evacuación	23 m
edificios de más de 15 m y hasta 20 m de altura de evacuación	18 m
edificios de más de 20 m de altura de evacuación	10 m

<sup>(3)</sup> Distancia máxima hasta cualquier acceso principal del edificio.

#### Accesibilidad por fachadas

- Las fachadas a las que se hace referencia en el apartado 1.2 de esta Sección deben disponer de huecos que permitan el acceso desde el exterior al personal del servicio de extinción de incendios. Las condiciones que deben cumplir dichos huecos están establecidas en el apartado 2 de esta Sección.
- Los aparcamientos robotizados dispondrán, en cada sector de incendios en que estén compartimentados, de una vía compartimentada con elementos EI-120 y puertas EI<sub>2</sub> 60-C5 que permita el acceso de los bomberos hasta cada nivel existente, así como sistema de extracción mecánica de humos.

Altura máxima del alféizar (m)		Dimensión mínima horizontal del hueco (m)		Dimensión mínima vertical del hueco (m)		Distancia máxima entre huecos consecutivos (m)	
Norma	Proy.	Norma	Proy.	Norma	Proy.	Norma	Proy.
1,20	0.90/1,10	0,80	0,80	1,20	1,20	25,00	20,00

### 3.2.7: SECCIÓN SI 6: Resistencia al fuego de la estructura No se modifica. No procede

La resistencia al fuego de un elemento estructural principal del edificio (incluidos forjados, vigas, soportes y tramos de escaleras que sean recorrido de evacuación, salvo que sean escaleras protegidas), es suficiente si:

- alcanza la clase indicada en la Tabla 3.1 de esta Sección, que representa el tiempo en minutos de resistencia ante la acción representada por la curva normalizada tiempo temperatura (en la Tabla 3.2 de esta Sección si está en un sector de riesgo especial) en función del uso del sector de incendio y de la altura de evacuación del edificio;
- soporta dicha acción durante un tiempo equivalente de exposición al fuego indicado en el Anejo B.

Sector o local de riesgo especial	Uso del recinto inferior al forjado considerado	Material estructural considerado <sup>(1)</sup>			Estabilidad al fuego de los elementos estructurales	
		Soportes	Vigas	Forjado	Norma	Proyecto <sup>(2)</sup>
					R 180	R 180

<sup>(1)</sup> Debe definirse el material estructural empleado en cada uno de los elementos estructurales principales (soportes, vigas, forjados, losas, tirantes, etc.)

<sup>(2)</sup> La resistencia al fuego de un elemento puede establecerse de alguna de las formas siguientes:

- comprobando las dimensiones de su sección transversal obteniendo su resistencia por los métodos simplificados de cálculo con datos en los anejos B a F, aproximados para la mayoría de las situaciones habituales;
- adoptando otros modelos de incendio para representar la evolución de la temperatura durante el incendio;
- mediante la realización de los ensayos que establece el R.D. 312/2005, de 18 de marzo.

Deberá justificarse en la memoria el método empleado y el valor obtenido.

### **3.3. Seguridad de utilización y accesibilidad**

REAL DECRETO 314/2006, de 17 de marzo, por el que se aprueba el Código Técnico de la Edificación. (BOE núm. 74, Martes 28 marzo 2006)

**Artículo 12. Exigencias básicas de seguridad de utilización (SUA).**

1. El objetivo del requisito básico «Seguridad de Utilización consiste en reducir a límites aceptables el riesgo de que los usuarios sufran daños inmediatos durante el uso previsto de los edificios, como consecuencia de las características de su proyecto, construcción, uso y mantenimiento.
1. Para satisfacer este objetivo, los edificios se proyectarán, construirán, mantendrán y utilizarán de forma que se cumplan las exigencias básicas que se establecen en los apartados siguientes.
2. El Documento Básico «DB-SU Seguridad de Utilización» especifica parámetros objetivos y procedimientos cuyo cumplimiento asegura la satisfacción de las exigencias básicas y la superación de los niveles mínimos de calidad propios del requisito básico de seguridad de utilización.

**12.1 Exigencia básica SUA 1: Seguridad frente al riesgo de caídas:** se limitará el riesgo de que los usuarios sufran caídas, para lo cual los suelos serán adecuados para favorecer que las personas no resbalen, tropiecen o se dificulte la movilidad. Asimismo, se limitará el riesgo de caídas en huecos, en cambios de nivel y en escaleras y rampas, facilitándose la limpieza de los acristalamientos exteriores en condiciones de seguridad.

**12.2 Exigencia básica SUA 2: Seguridad frente al riesgo de impacto o de atrapamiento:** se limitará el riesgo de que los usuarios puedan sufrir impacto o atrapamiento con elementos fijos o móviles del edificio.

**12.3 Exigencia básica SUA 3: Seguridad frente al riesgo de aprisionamiento:** se limitará el riesgo de que los usuarios puedan quedar accidentalmente aprisionados en recintos.

**12.4 Exigencia básica SUA 4: Seguridad frente al riesgo causado por iluminación inadecuada:** se limitará el riesgo de daños a las personas como consecuencia de una iluminación inadecuada en zonas de circulación de los edificios, tanto interiores como exteriores, incluso en caso de emergencia o de fallo del alumbrado normal.

**12.5 Exigencia básica SUA 5: Seguridad frente al riesgo causado por situaciones con alta ocupación:** se limitará el riesgo causado por situaciones con alta ocupación facilitando la circulación de las personas y la sectorización con elementos de protección y contención en previsión del riesgo de aplastamiento.

**12.6 Exigencia básica SUA 6: Seguridad frente al riesgo de ahogamiento:** se limitará el riesgo de caídas que puedan derivar en ahogamiento en piscinas, depósitos, pozos y similares mediante elementos que restrinjan el acceso.

**12.7 Exigencia básica SUA 7: Seguridad frente al riesgo causado por vehículos en movimiento:** se limitará el riesgo causado por vehículos en movimiento atendiendo a los tipos de pavimentos y la señalización y protección de las zonas de circulación rodada y de las personas.

**12.8 Exigencia básica SUA 8: Seguridad frente al riesgo causado por la acción del rayo:** se limitará el riesgo de electrocución y de incendio causado por la acción del rayo, mediante instalaciones adecuadas de protección contra el rayo.

**12.9 Exigencia básica SUA 9: Condiciones de accesibilidad**



(Clasificación del suelo en función de su grado de deslizamiento UNE ENV 12633:2003)

SUA1.1 Resbaladizidad de los suelos		Clase	
		NORMA	PROY
<input checked="" type="checkbox"/>	Zonas interiores secas con pendiente < 6%	1	1
<input checked="" type="checkbox"/>	Zonas interiores secas con pendiente ≥ 6% y escaleras	2	2
<input checked="" type="checkbox"/>	Zonas interiores húmedas (entrada al edificio o terrazas cubiertas) con pendiente < 6%	2	2
<input checked="" type="checkbox"/>	Zonas interiores húmedas (entrada al edificio o terrazas cubiertas) con pendiente ≥ 6% y escaleras	3	3
<input type="checkbox"/>	Zonas exteriores, garajes y piscinas	-	-

SUA1.2 Discontinuidades en el pavimento		NORMA	PROY
<input checked="" type="checkbox"/>	El suelo no presenta imperfecciones o irregularidades que supongan riesgo de caídas como consecuencia de traspies o de tropiezos	Diferencia de nivel < 6 mm	5 mm
<input type="checkbox"/>	Pendiente máxima para desniveles ≤ 50 mm Excepto para acceso desde espacio exterior	≤ 25 %	-
<input type="checkbox"/>	Perforaciones o huecos en suelos de circulación	Ø ≤ 15 mm	-
<input type="checkbox"/>	Altura de barreras para la delimitación de zonas de circulación	≥ 800 mm	800mm
<input type="checkbox"/>	Nº de escalones mínimo en zonas de circulación	3	3
<input type="checkbox"/>	Excepto en los casos siguientes: <ul style="list-style-type: none"> <li>En zonas de uso restringido</li> <li>En las zonas comunes de los edificios de uso <i>Residencial Vivienda</i>.</li> <li>En los accesos a los edificios, bien desde el exterior, bien desde porches, garajes, etc. (figura 2.1)</li> <li>En salidas de uso previsto únicamente en caso de emergencia.</li> <li>En el acceso a un estrado o escenario</li> </ul>		
<input type="checkbox"/>	Distancia entre la puerta de acceso a un edificio y el escalón más próximo. (excepto en edificios de uso <i>Residencial Vivienda</i> ) (figura 2.1)	≥ 1.200 mm. y ≥ anchura hoja	



Figura 2.1 Distancia entre la puerta de acceso y el escalón más próximo

**SUA 1.3. Desniveles**

**Protección de los desniveles**

<input type="checkbox"/>	Barreras de protección en los desniveles, huecos y aberturas (tanto horizontales como verticales) balcones, ventanas, etc. con diferencia de cota (h).	Para $h \geq 550$ mm
<input type="checkbox"/>	• Señalización visual y táctil en zonas de uso público	para $h \leq 550$ mm Dif. táctil $\geq 250$ mm del borde

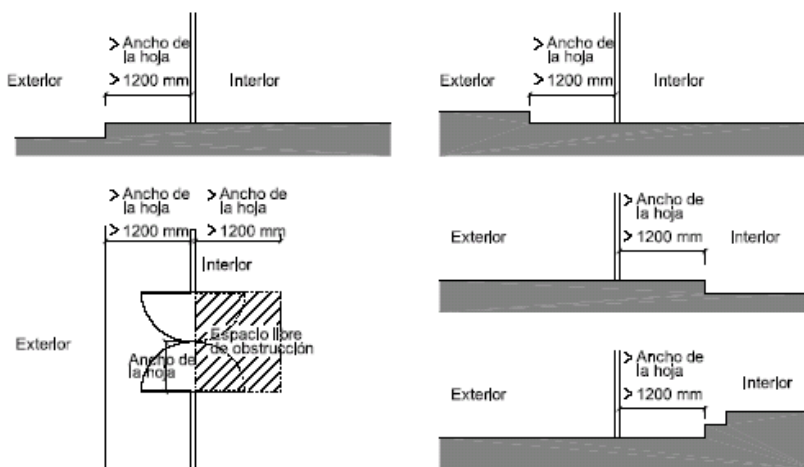
**Características de las barreras de protección**

Altura de la barrera de protección:

	NORMA	PROYECTO
<input checked="" type="checkbox"/> diferencias de cotas $\leq 6$ m.	$\geq 900$ mm	900 mm
<input checked="" type="checkbox"/> resto de los casos	$\geq 1.100$ mm	1.100 mm
<input type="checkbox"/> huecos de escaleras de anchura menor que 400 mm.	$\geq 900$ mm	-

**Medición de la altura de la barrera de protección (ver gráfico)**



Figura 3.1 Barreras de protección en ventanas.

Resistencia y rigidez frente a fuerza horizontal de las barreras de protección  
(Ver tablas 3.1 y 3.2 del Documento Básico SE-AE Acciones en la edificación)

	NORMA	PROYECTO
<b>Características constructivas de las barreras de protección:</b>	No serán escalables	
<input type="checkbox"/> No existirán puntos de apoyo en la altura accesible (Ha).	$200 \geq H_a \leq 700$ mm	-
<input type="checkbox"/> Limitación de las aberturas al paso de una esfera	$\varnothing \leq 100$ mm	-
<input type="checkbox"/> Límite entre parte inferior de la barandilla y línea de inclinación	$\leq 50$ mm	-

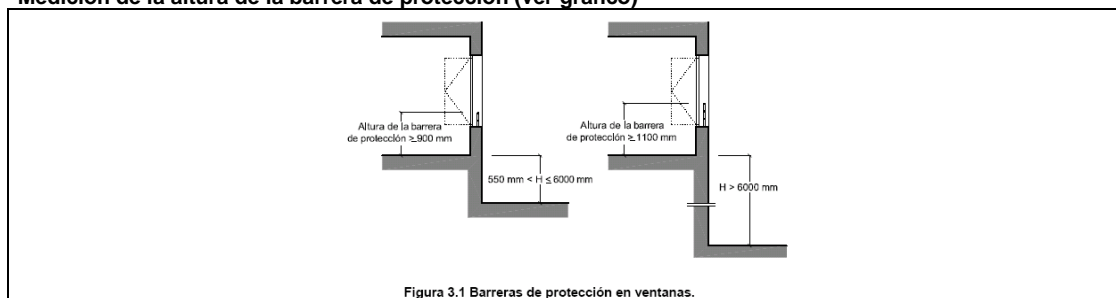

Figura 3.2 Línea de inclinación y parte inferior de la barandilla

**SUA 1.4. Escaleras y rampas**

**Escaleras de uso restringido**

<input type="checkbox"/> Escalera de trazado lineal		
Ancho del tramo	$\geq 800$ mm	1200 mm
Altura de la contrahuella	$\leq 200$ mm	180 mm
Ancho de la huella	$\geq 220$ mm	280 mm
<input type="checkbox"/> Escalera de trazado curvo	ver CTE DB-SU 1.4	
<input type="checkbox"/> Mesetas partidas con peldaños a $45^\circ$		
<input type="checkbox"/> Escalones sin tabica (dimensiones según gráfico)		

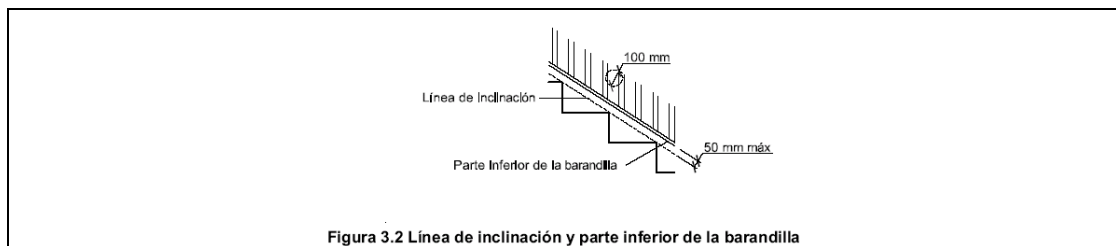

Figura 4.1 Escalones sin tabica

	limpieza desde el interior:	
	<input type="checkbox"/> toda la superficie interior y exterior del acristalamiento se encontrará comprendida en un radio $r \leq 850$ mm desde algún punto del borde de la zona practicable $h_{max} \leq 1.300$ mm	No se modifican carpinterías exteriores
	<input type="checkbox"/> en acristalamientos invertidos, Dispositivo de bloqueo en posición invertida	-
	 <p><b>Figura 5.1 Limpieza de acristalamientos desde el interior</b></p>	
	<input type="checkbox"/> limpieza desde el exterior y situados a $h > 6$ m	No procede
	<input type="checkbox"/> plataforma de mantenimiento	$a \geq 400$ mm
	<input type="checkbox"/> barrera de protección	$h \geq 1.200$ mm
	<input type="checkbox"/> equipamiento de acceso especial	previsión de instalación de puntos fijos de anclaje con la resistencia adecuada

SUA2.2 Atrapamiento		NORMA	PROYECTO
	<input type="checkbox"/> puerta corredera de accionamiento manual ( $d$ = distancia hasta objeto fijo más próx)	$d \geq 200$ mm	Las existentes en proyecto están embutidas en muro
	<input type="checkbox"/> elementos de apertura y cierre automáticos: dispositivos de protección	-	-
 <p><b>Figura 2.1 Holgura para evitar atrapamientos</b></p>			

con elementos fijos

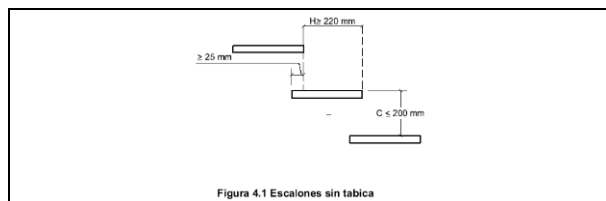
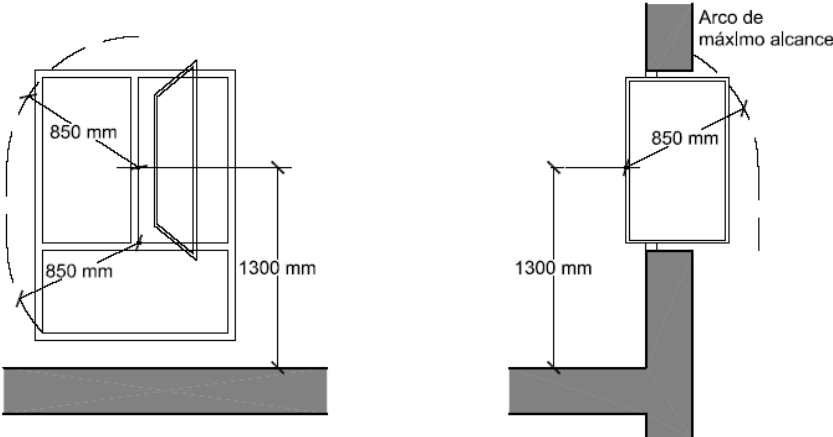
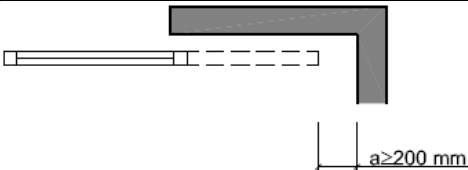
		NORMA	PROYECTO		NORMA	PROYECTO
Altura libre de paso en zonas de circulación	<input checked="" type="checkbox"/> uso restringido	≥ 2.100 mm	2.100 mm	<input checked="" type="checkbox"/> resto de zonas	≥ 2.200 mm	2200 mm
<input checked="" type="checkbox"/> Altura libre en umbrales de puertas					≥ 2.000 mm	2.000 mm
<input type="checkbox"/> Altura de los elementos fijos que sobresalgan de las fachadas y que estén situados sobre zonas de circulación					2.000 mm	-
<input type="checkbox"/> Vuelo de los elementos en las zonas de circulación con respecto a las paredes en la zona comprendida entre 1.000 y 2.200 mm medidos a partir del suelo					≤ 150 mm	-
<input type="checkbox"/> Restricción de impacto de elementos volados cuya altura sea menor que 2.000 mm disponiendo de elementos fijos que restrinjan el acceso hasta ellos.					-	-

con elementos practicables

<input checked="" type="checkbox"/> disposición de puertas laterales a vías de circulación en pasillo a < 2,50 m (zonas de uso general)	La puerta que invade es de ocupación nula. (climatizadores)
<input type="checkbox"/> En puertas de vaivén se dispondrá de uno o varios paneles que permitan percibir la aproximación de las personas entre 0,70 m y 1,50 m mínimo	-



Figura 1.1 Disposición de puertas laterales a vías de circulación

con elementos frágiles

<input type="checkbox"/> Superficies acristaladas situadas en áreas con riesgo de impacto con barrera de protección	SU1, apartado 3.2
Superficies acristaladas situadas en áreas con riesgo de impacto sin barrera de protección	Norma: (UNE EN 2600:2003)
<input type="checkbox"/> diferencia de cota a ambos lados de la superficie acristalada $0,55 \text{ m} \leq \Delta H \leq 12 \text{ m}$	
<input type="checkbox"/> diferencia de cota a ambos lados de la superficie acristalada $\geq 12 \text{ m}$	
<input checked="" type="checkbox"/> resto de casos	Norma (UNE EN 12600:2003)
<input type="checkbox"/> duchas y bañeras:	
partes vidriadas de puertas y cerramientos	Norma (UNE EN 12600:2003)

áreas con riesgo de impacto



Figura 1.2 Identificación de áreas con riesgo de impacto

Impacto con elementos insuficientemente perceptibles

Grandes superficies acristaladas y puertas de vidrio que no dispongan de elementos que permitan identificarlas

		NORMA	PROYECTO
<input type="checkbox"/> señalización:	altura inferior:	850mm<h<1100mm	-
	altura superior:	1500mm<h<1700mm	-
<input type="checkbox"/> travesaño situado a la altura inferior			NP
<input type="checkbox"/> montantes separados a $\geq 600 \text{ mm}$			NP

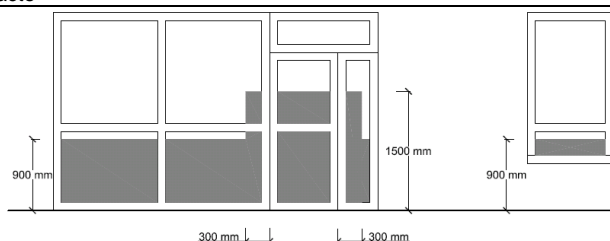
SUA3 Aprisionamiento	Riesgo de aprisionamiento		
	en general:		
	<input type="checkbox"/> Recintos con puertas con sistemas de bloqueo interior	-	
	<input type="checkbox"/> baños y aseos	-	
	<input checked="" type="checkbox"/> Fuerza de apertura de las puertas de salida	NORMA ≤ 150 N	PROY 150 N
SUA5 situaciones de alta ocupación	Ámbito de aplicación		
	<input type="checkbox"/> Las condiciones establecidas en esta Sección son de aplicación a los graderíos de estadios, pabellones polideportivos, centros de reunión, otros edificios de uso cultural, etc. previstos para más de 3000 espectadores de pie. En todo lo relativo a las condiciones de evacuación les es también de aplicación la Sección SI 3 del Documento Básico DB-SI		No es de aplicación a este proyecto

SUA4.1 Alumbrado normal en zonas de circulación	Nivel de iluminación mínimo de la instalación de alumbrado (medido a nivel del suelo)				
	Zona		NORMA	PROYECTO	
			Iluminancia mínima [lux]		
	Exterior	Exclusiva para personas	Escaleras	10	10
			Resto de zonas	5	10
		Para vehículos o mixtas		10	20
	Interior	Exclusiva para personas	Escaleras	75	150
			Resto de zonas	50	200
		Para vehículos o mixtas		50	150
	factor de uniformidad media		fu ≥ 40%	40%	

## Sección SUA 6 Seguridad frente al riesgo de ahogamiento. NO PROCEDE

SUA6.1 Piscinas Esta Sección es aplicable a las piscinas de uso colectivo. Quedan excluidas las piscinas de viviendas unifamiliares.	Barreras de protección		
	Control de acceso de niños a piscina	si <input type="checkbox"/>	no <input type="checkbox"/>
	deberá disponer de barreras de protección	si	
	Resistencia de fuerza horizontal aplicada en borde superior	0,5 KN/m.	
	Características constructivas de las barreras de protección:		ver SU-1, apart. 3.2.3.
		NORMA	PROY
	<input type="checkbox"/> No existirán puntos de apoyo en la altura accesible (Ha).	200 ≥ Ha ≤ 700 mm	-
	<input type="checkbox"/> Limitación de las aberturas al paso de una esfera	Ø ≤ 100 mm	-
	<input type="checkbox"/> Límite entre parte inferior de la barandilla y línea de inclinación	≤ 50 mm	-
	Características del vaso de la piscina:		
	Profundidad:		
	<input type="checkbox"/> Piscina infantil	p ≤ 500 mm	
	<input type="checkbox"/> Resto piscinas (incluyen zonas de profundidad < 1.400 mm).	p ≤ 3.000 mm	1900mm
	Señalización en:		
	<input type="checkbox"/> Puntos de profundidad > 1400 mm	cumple	
<input type="checkbox"/> Señalización de valor máximo	1900mm		
<input type="checkbox"/> Señalización de valor mínimo	1100mm		
<input type="checkbox"/> Ubicación de la señalización en paredes del vaso y andén	cumple		
Pendiente:			
<input type="checkbox"/> Piscinas infantiles	pend ≤ 6%	-	
<input type="checkbox"/> Piscinas de recreo o polivalentes	p ≤ 1400 mm ▶ pend ≤ 10%	10%	
<input type="checkbox"/> Resto	p > 1400 mm ▶ pend ≤ 35%	35%	
Huecos:			
<input type="checkbox"/>	Deberán estar protegidos mediante rejillas u otro dispositivo que impida el atrapamiento.		

	Características del material:	CTE	PROY
	<input type="checkbox"/> Resbaladidad material del fondo para zonas de profundidad $\leq 1500$ mm.	clase 3	Cumple
	<input type="checkbox"/> revestimiento interior del vaso	color claro	Cumple
	Andenes:		
	<input type="checkbox"/> Resbaladidad	clase 3	3
	<input type="checkbox"/> Anchura	$a \geq 1200$ mm	1200mm
	<input type="checkbox"/> Construcción	evitará el encharcamiento	Cumple
	Escaleras: (excepto piscinas infantiles)		
	<input type="checkbox"/> Profundidad bajo el agua	$\geq 1.000$ mm, o bien hasta 300 mm por encima del suelo del vaso	
	Colocación	No sobresaldrán del plano de la pared del vaso.	
		peldaños antideslizantes	
carecerán de aristas vivas			
se colocarán en la proximidad de los ángulos del vaso y en los cambios de pendiente			
	Distancia entre escaleras	$D < 15$ m	
SUA6.2 Pozos y depósitos	Pozos y depósitos		
	Los pozos, depósitos, o conducciones abiertas que sean accesibles a personas y presenten riesgo de ahogamiento estarán equipados con sistemas de protección, tales como tapas o rejillas, con la suficiente rigidez y resistencia, así como con cierres que impidan su apertura por personal no autorizado.		

## Sección SUA 8 Seguridad frente al riesgo de rayo.

SUA 8 Seguridad frente al riesgo relacionado con la acción del rayo.

Procedimiento de verificación

instalación de sistema de protección contra el rayo

<input type="checkbox"/>	Ne (frecuencia esperada de impactos) > Na (riesgo admisible)	si
<input type="checkbox"/>	Ne (frecuencia esperada de impactos) ≤ Na (riesgo admisible)	no

Determinación de Ne

Ng [nº impactos/año, km²]	Ae [m²]	C1		Ne $N_e = N_g A_e C_1 10^{-6}$
densidad de impactos sobre el terreno	superficie de captura equivalente del edificio aislado en m², que es la delimitada por una línea trazada a una distancia 3H de cada uno de los puntos del perímetro del edificio, siendo H la altura del edificio en el punto del perímetro considerado	Coeficiente relacionado con el entorno		
		Situación del edificio	C1	
1,50	1067,58	Próximo a otros edificios o árboles de la misma altura o más altos	1	
		Rodeado de edificios más bajos	0,75	
		Aislado	1	
		Aislado sobre una colina o promontorio	2	

Ne = 0,016

Determinación de Na

C2 coeficiente en función del tipo de construcción				C3 contenido del edificio	C4 uso del edificio	C5 necesidad de continuidad en las activ. que se desarrollan en el edificio	Na $N_a = \frac{5,5}{C_2 C_3 C_4 C_5} 10^{-3}$
	Cubierta metálica	Cubierta de hormigón	Cubierta de madera	uso residencial	uso residencial	uso residencial	
Estructura metálica	0,5	1	2	1	1	1	
Estructura de hormigón	1	1	2,5				
Estructura de madera	2	2,5	3				

Na = 0,0055

Tipo de instalación exigido

Na	Ne	$E = 1 - \frac{N_a}{N_e}$	Nivel de protección	
0,0055	0,016	0,657	$E \geq 0,98$	1
			$0,95 \leq E < 0,98$	2
			$0,80 \leq E < 0,95$	3
			$0 \leq E < 0,80$	4

Las características del sistema de protección para cada nivel serán las descritas en el Anexo SU B del Documento Básico SU del CTE

## **Sección SUA 9. Accesibilidad.**

La reforma dispone de al menos de itinerario accesible, de acuerdo con Anejo A DB SUA y Norma 1 D 13/2007, que comunica una entrada principal al edificio con la vía pública.

### **Accesibilidad en el Interior:**

Se dispone de, al menos, un itinerario accesible, dentro de la reforma, que comunica el acceso principal accesible del edificio con las dependencias y servicios de uso público, con los elementos accesibles y todo origen de evacuación, permitiendo su recorrido y utilización.



### **3.4. Salubridad**

REAL DECRETO 314/2006, de 17 de marzo, por el que se aprueba el Código Técnico de la Edificación. (BOE núm. 74, Martes 28 marzo 2006)

Artículo 13. *Exigencias básicas de salubridad (HS) «Higiene, salud y protección del medio ambiente».*

1. El objetivo del requisito básico «Higiene, salud y protección del medio ambiente», tratado en adelante bajo el término salubridad, consiste en reducir a límites aceptables el *riesgo* de que los *usuarios*, dentro de los edificios y en condiciones normales de utilización, padezcan molestias o enfermedades, así como el *riesgo* de que los *edificios* se deterioren y de que deterioren el medio ambiente en su entorno inmediato, como consecuencia de las características de su *proyecto, construcción, uso y mantenimiento*.
2. Para satisfacer este objetivo, los *edificios* se proyectarán, construirán, mantendrán y utilizarán de tal forma que se cumplan las exigencias básicas que se establecen en los apartados siguientes.
3. El Documento Básico «DB-HS Salubridad» especifica parámetros objetivos y procedimientos cuyo cumplimiento asegura la satisfacción de las exigencias básicas y la superación de los niveles mínimos de calidad propios del requisito básico de salubridad.

13.1 Exigencia básica HS 1: Protección frente a la humedad: se limitará el *riesgo* previsible de presencia inadecuada de agua o humedad en el interior de los *edificios* y en sus *cerramientos* como consecuencia del agua procedente de precipitaciones atmosféricas, de escorrentías, del terreno o de condensaciones, disponiendo medios que impidan su penetración o, en su caso permitan su evacuación sin producción de daños.

13.2 Exigencia básica HS 2: Recogida y evacuación de residuos: los *edificios* dispondrán de espacios y medios para extraer los residuos ordinarios generados en ellos de forma acorde con el sistema público de recogida de tal manera que se facilite la adecuada separación en origen de dichos residuos, la recogida selectiva de los mismos y su posterior gestión.

13.3 Exigencia básica HS 3: Calidad del aire interior.

1. Los edificios dispondrán de medios para que sus recintos se puedan ventilar adecuadamente, eliminando los contaminantes que se produzcan de forma habitual durante el uso normal de los edificios, de forma que se aporte un caudal suficiente de aire exterior y se garantice la extracción y expulsión del aire viciado por los contaminantes.
2. Para limitar el riesgo de contaminación del aire interior de los edificios y del entorno exterior en fachadas y patios, la evacuación de productos de combustión de las instalaciones térmicas se producirá con carácter general por la cubierta del edificio, con independencia del tipo de combustible y del aparato que se utilice, y de acuerdo con la reglamentación específica sobre instalaciones térmicas.

13.4 Exigencia básica HS 4: Suministro de agua.

1. Los edificios dispondrán de medios adecuados para suministrar al equipamiento higiénico previsto de agua apta para el consumo de forma sostenible, aportando caudales suficientes para su funcionamiento, sin alteración de las propiedades de aptitud para el consumo e impidiendo los posibles retornos que puedan contaminar la red, incorporando medios que permitan el ahorro y el control del caudal del agua.
2. Los equipos de producción de agua caliente dotados de sistemas de acumulación y los puntos terminales de utilización tendrán unas características tales que eviten el desarrollo de gérmenes patógenos.

13.5 Exigencia básica HS 5: Evacuación de aguas: los edificios dispondrán de medios adecuados para extraer las aguas residuales generadas en ellos de forma independiente o conjunta con las precipitaciones atmosféricas y con las escorrentías.

13.6 Exigencia básica HS 6: Protección frente a la exposición al radón.

**HS1** Protección frente a la humedad  
NO PROCEDE

## Terminología (Apéndice A: Terminología, CTE, DB-HS1)

Relación no exhaustiva de términos necesarios para la comprensión de las fichas HS1

**Barrera contra el vapor:** elemento que tiene una resistencia a la difusión de vapor mayor que  $10 \text{ MN} \cdot \text{s/g}$  equivalente a  $2,7 \text{ m}^2 \cdot \text{h} \cdot \text{Pa/mg}$ .

**Cámara de aire ventilada:** espacio de separación en la sección constructiva de una fachada o de una cubierta que permite la difusión del vapor de agua a través de aberturas al exterior dispuestas de forma que se garantiza la ventilación cruzada.

**Cámara de bombeo:** depósito o arqueta donde se acumula provisionalmente el agua drenada antes de su bombeo y donde están alojadas las bombas de achique, incluyendo la o las de reserva.

**Capa antipunzonamiento:** *capa separadora* que se interpone entre dos capas sometidas a presión cuya función es proteger a la menos resistente y evitar con ello su rotura.

**Capa de protección:** producto que se dispone sobre la capa de impermeabilización para protegerla de las radiaciones ultravioletas y del impacto térmico directo del sol y además favorece la escorrentía y la evacuación del agua hacia los sumideros.

**Capa de regulación:** capa que se dispone sobre la capa drenante o el terreno para eliminar las posibles irregularidades y desniveles y así recibir de forma homogénea el hormigón de la solera o la placa.

**Capa separadora:** capa que se intercala entre elementos del sistema de impermeabilización para todas o algunas de las finalidades siguientes:

- a) evitar la adherencia entre ellos;
- b) proporcionar protección física o química a la membrana;
- c) permitir los movimientos diferenciales entre los *componentes* de la cubierta;
- d) actuar como capa antipunzonante;
- e) actuar como capa filtrante;
- f) actuar como capa ignífuga.

**Coefficiente de permeabilidad:** parámetro indicador del grado de permeabilidad de un suelo medido por la velocidad de paso del agua a través de él. Se expresa en m/s o cm/s. Puede determinarse directamente mediante ensayo en permeámetro o mediante ensayo in situ, o indirectamente a partir de la granulometría y la porosidad del terreno.

**Drenaje:** operación de dar salida a las aguas muertas o a la excesiva humedad de los terrenos por medio de zanjas o cañerías.

**Elemento pasante:** elemento que atraviesa un elemento constructivo. Se entienden como tales las bajantes y las chimeneas que atraviesan las cubiertas.

**Encachado:** capa de grava de diámetro grande que sirve de base a una solera apoyada en el terreno con el fin de dificultar la ascensión del agua del terreno por capilaridad a ésta.

**Enjarje:** cada uno de los dentellones que se forman en la interrupción lateral de un muro para su trabazón al proseguirlo.

**Formación de pendientes (sistema de):** sistema constructivo situado sobre el soporte resistente de una cubierta y que tiene una inclinación para facilitar la evacuación de agua.

**Geotextil:** tipo de lámina plástica que contiene un tejido de refuerzo y cuyas principales funciones son filtrar, proteger químicamente y desolidarizar capas en contacto.

**Grado de impermeabilidad:** número indicador de la resistencia al paso del agua característica de una *solución constructiva* definido de tal manera que cuanto mayor sea la sollicitación de humedad mayor debe ser el grado de impermeabilización de dicha solución para alcanzar el mismo resultado. La resistencia al paso del agua se gradúa independientemente para las distintas soluciones de cada *elemento constructivo* por lo que las graduaciones de los distintos elementos no son equivalentes, por ejemplo, el grado 3 de un muro no tiene por qué equivaler al grado 3 de una fachada.

**Hoja principal:** hoja de una fachada cuya función es la de soportar el resto de las hojas y *componentes* de la fachada, así como, en su caso desempeñar la función estructural.

**Hormigón de consistencia fluida:** hormigón que, ensayado en la mesa de sacudidas, presenta un asentamiento comprendido entre el 70% y el 100%, que equivale aproximadamente a un asiento superior a 20 cm en el cono de Abrams.

**Hormigón de elevada compacidad:** hormigón con un índice muy reducido de huecos en su granulometría.

**Hormigón hidrófugo:** hormigón que, por contener sustancias de carácter químico hidrófobo, evita o disminuye sensiblemente la absorción de agua.

**Hormigón de retracción moderada:** hormigón que sufre poca reducción de volumen como consecuencia del proceso físico-químico del fraguado, endurecimiento o desecación.

**Impermeabilización:** procedimiento destinado a evitar el mojado o la absorción de agua por un material o *elemento constructivo*. Puede hacerse durante su fabricación o mediante la posterior aplicación de un tratamiento.

**Impermeabilizante:** producto que evita el paso de agua a través de los materiales tratados con él.

**Índice pluviométrico anual:** para un año dado, es el cociente entre la precipitación media y la precipitación media anual de la serie.

**Inyección:** técnica de recalce consistente en el refuerzo o consolidación de un terreno de cimentación mediante la introducción en él a presión de un mortero de cemento fluido con el fin de que rellene los huecos existentes.

**Intradós:** superficie interior del muro.

**Lámina drenante:** lámina que contiene nodos o algún tipo de pliegue superficial para formar canales por donde pueda discurrir el agua.

**Lámina filtrante:** lámina que se interpone entre el terreno y un *elemento constructivo* y cuya característica principal es permitir el paso del agua a través de ella e impedir el paso de las partículas del terreno.

**Lodo de bentonita:** suspensión en agua de bentonita que tiene la cualidad de formar sobre una superficie porosa una película prácticamente impermeable y que es tixotrópica, es decir, tiene la facultad de adquirir en estado de reposo una cierta rigidez.

**Mortero hidrófugo:** mortero que, por contener sustancias de carácter químico hidrófobo, evita o disminuye sensiblemente la absorción de agua.

**Mortero hidrófugo de baja retracción:** mortero que reúne las siguientes características:

- a) contiene sustancias de carácter químico hidrófobo que evitan o disminuyen sensiblemente la absorción de agua;
- b) experimenta poca reducción de volumen como consecuencia del proceso físico-químico del fraguado, endurecimiento o desecación.

**Muro parcialmente estanco:** muro compuesto por una hoja exterior resistente, una cámara de aire y una hoja interior. El muro no se impermeabiliza sino que se permite el paso del agua del terreno hasta la cámara donde se recoge y se evacua.

**Placa:** solera armada para resistir mayores esfuerzos de flexión como consecuencia, entre otros, del empuje vertical del agua freática.

**Pozo drenante:** pozo efectuado en el terreno con entibación perforada para permitir la llegada del agua del terreno circundante a su interior. El agua se extrae por bombeo.

**Solera:** capa gruesa de hormigón apoyada sobre el terreno, que se dispone como pavimento o como base para un solado.

**Sub-base:** capa de bentonita de sodio sobre hormigón de limpieza dispuesta debajo del suelo.

**Suelo elevado:** suelo en el que la relación entre la suma de la superficie de contacto con el terreno y la de apoyo, y la superficie del suelo es inferior a 1/7.

## HS1 Protección frente a la humedad Muros en contacto con el terreno

Presencia de agua ☒ baja ☐ media ☐ alta

Coefficiente de permeabilidad del terreno  $K_s = 10^{-5} \text{ cm/s}$  (01)

Grado de impermeabilidad 1 (02)

tipo de muro ☐ de gravedad (03) ☒ flexorresistente (04) ☐ pantalla (05)

situación de la impermeabilización ☐ interior ☒ exterior ☐ parcialmente estanco (06)

### Condiciones de las soluciones constructivas

Ver detalles constructivos

- (01) este dato se obtiene del informe geotécnico
- (02) este dato se obtiene de la tabla 2.1, apartado 2.1, exigencia básica HS1, CTE
- (03) Muro no armado que resiste esfuerzos principalmente de compresión. Este tipo de muro se construye después de realizado el vaciado del terreno del sótano.
- (04) Muro armado que resiste esfuerzos de compresión y de flexión. Este tipo de muro se construye después de realizado el vaciado del terreno del sótano.
- (05) Muro armado que resiste esfuerzos de compresión y de flexión. Este tipo de muro se construye en el terreno mediante el vaciado del terreno exclusivo del muro y el consiguiente hormigonado in situ o mediante el hincado en el terreno de piezas prefabricadas. El vaciado del terreno del sótano se realiza una vez construido el muro.
- (06) muro compuesto por una hoja exterior resistente, una cámara de aire y una hoja interior. El muro no se impermeabiliza sino que se permite el paso del agua del terreno hasta la cámara donde se recoge y se evacua.
- (07) este dato se obtiene de la tabla 2.2, apartado 2.1, exigencia básica HS1, CTE

## HS1 Protección frente a la humedad Suelos

Presencia de agua ☒ baja ☐ media ☐ alta

Coefficiente de permeabilidad del terreno  $K_s = 10^{-5} \text{ cm/s}$  (01)

Grado de impermeabilidad 1 (02)

tipo de muro ☐ de gravedad ☒ flexorresistente ☐ pantalla

Tipo de suelo ☐ suelo elevado (03) ☒ solera (04) ☐ placa (05)

Tipo de intervención en el terreno ☐ sub-base (06) ☐ inyecciones (07) ☒ sin intervención

Condiciones de las soluciones constructivas C2 + C3 + D1 (08)

- (01) este dato se obtiene del informe geotécnico
- (02) este dato se obtiene de la tabla 2.3, apartado 2.2, exigencia básica HS1, CTE
- (03) Suelo situado en la base del edificio en el que la relación entre la suma de la superficie de contacto con el terreno y la de apoyo, y la superficie del suelo es inferior a 1/7.
- (04) Capa gruesa de hormigón apoyada sobre el terreno, que se dispone como pavimento o como base para un solado.
- (05) solera armada para resistir mayores esfuerzos de flexión como consecuencia, entre otros, del empuje vertical del agua freática.
- (06) capa de bentonita de sodio sobre hormigón de limpieza dispuesta debajo del suelo.
- (07) técnica de recalce consistente en el refuerzo o consolidación de un terreno de cimentación mediante la introducción en él a presión de un mortero de cemento fluido con el fin de que rellene los huecos existentes.
- (08) este dato se obtiene de la tabla 2.4, exigencia básica HS1, CTE

## HS1 Protección frente a la humedad Fachadas y medianeras descubiertas

Zona pluviométrica de promedios

IV (01)

Altura de coronación del edificio sobre el terreno

☒ ≤ 15 m ☐ 16 – 40 m ☐ 41 – 100 m ☐ > 100 m (02)

Zona eólica

☒ A ☐ B ☐ C (03)

Clase del entorno en el que está situado el edificio

☐ E0 ☒ E1 (04)

Grado de exposición al viento

☐ V1 ☐ V2 ☒ V3 (05)

Grado de impermeabilidad

☐ 1 ☒ 2 ☐ 3 ☐ 4 ☐ 5 (06)

Revestimiento exterior

☒ si ☐ no

Condiciones de las soluciones constructivas

Ver detalles constructivos

(01) Este dato se obtiene de la figura 2.4, apartado 2.3, exigencia básica HS1, CTE

(02) Para edificios de más de 100 m de altura y para aquellos que están próximos a un desnivel muy pronunciado, el grado de exposición al viento debe ser estudiada según lo dispuesto en el DB-SE-AE.

(03) Este dato se obtiene de la figura 2.5, apartado 2.3, exigencia básica HS1, CTE

(04) E0 para terreno tipo I, II, III

E1 para los demás casos, según la clasificación establecida en el DB-SE

- Terreno tipo I: Borde del mar o de un lago con una zona despejada de agua (en la dirección del viento) de una extensión mínima de 5 km.
- Terreno tipo II: Terreno llano sin obstáculos de envergadura.
- Terreno tipo III: Zona rural con algunos obstáculos aislados tales como árboles o construcciones de pequeñas dimensiones.
- Terreno tipo IV: Zona urbana, industrial o forestal.
- Terreno tipo V: Centros de grandes ciudades, con profusión de edificios en altura.

(05) Este dato se obtiene de la tabla 2.6, apartado 2.3, exigencia básica HS1, CTE

(06) Este dato se obtiene de la tabla 2.5, apartado 2.3, exigencia básica HS1, CTE

(07) Este dato se obtiene de la tabla 2.7, apartado 2.3, exigencia básica HS1, CTE una vez obtenido el grado de impermeabilidad

Grado de impermeabilidad

único

Tipo de cubierta

☒ plana ☐ inclinada  
☐ convencional ☒ invertida

Uso

☒ Transitable ☒ peatones uso privado ☐ peatones uso público ☐ zona deportiva ☐ vehículos  
☒ No transitable  
☐ Ajardinada

Condición higrotérmica

☐ Ventilada  
☒ Sin ventilar

Barrera contra el paso del vapor de agua

☐ barrera contra el vapor por debajo del aislante térmico ( 01)

Sistema de formación de pendiente

- ☐ hormigón en masa
- ☒ mortero de arena y cemento
- ☐ hormigón ligero celular
- ☐ hormigón ligero de perlita (árido volcánico)
- ☐ hormigón ligero de arcilla expandida
- ☐ hormigón ligero de perlita expandida (EPS)
- ☐ hormigón ligero de picón
- ☐ arcilla expandida en seco
- ☐ placas aislantes
- ☐ elementos prefabricados (cerámicos, hormigón, fibrocemento) sobre tabiquillos
- ☐ chapa grecada
- ☒ elemento estructural (forjado, losa de hormigón)

## HS1 Protección frente a la humedad Cubiertas, terrazas y balcones Parte 1

## Pendiente

### Aislante térmico (03)

Material

espesor

cm

### Capa de impermeabilización (04)

- ☐ Impermeabilización con materiales bituminosos y bituminosos modificados
- ☐ Lámina de oxiásfalto
- ☐ Lámina de betún modificado
- ☐ Impermeabilización con poli (cloruro de vinilo) plastificado (PVC)
- ☐ Impermeabilización con etileno propileno dieno monómero (EPDM)
- ☐ Impermeabilización con poliolefinas
- ☐ Impermeabilización con un sistema de placas

### Sistema de impermeabilización

- ☐ adherido ☐ semiadherido ☐ no adherido ☐ fijación mecánica

### Cámara de aire ventilada

Área efectiva total de aberturas de ventilación:  $S_s = \frac{S_s}{Ac} = \frac{S_s}{Ac} > 3$

Superficie total de la cubierta:  $Ac =$

### Capa separadora

- ☐ Para evitar el contacto entre materiales químicamente incompatibles
  - ☐ Bajo el aislante térmico
  - ☐ Bajo la capa de impermeabilización
- ☐ Para evitar la adherencia entre:
  - ☐ La impermeabilización y el elemento que sirve de soporte en sistemas no adheridos
  - ☐ La capa de protección y la capa de impermeabilización
  - ☐ La capa de impermeabilización y la capa de mortero, en cubiertas planas transitables con capa de rodadura de aglomerado asfáltico vertido sobre una capa de mortero dispuesta sobre la impermeabilización
- ☐ Capa separadora antipunzonante bajo la capa de protección.

### Capa de protección

- ☐ Impermeabilización con lámina autoprotégida
- ☐ Capa de grava suelta (05), (06), (07)
- ☐ Capa de grava aglomerada con mortero (06), (07)
- ☐ Solado fijo (07)
  - ☐ Baldosas recibidas con mortero
  - ☐ Adoquín sobre lecho de arena
  - ☐ Mortero filtrante
  - ☐ Capa de mortero
  - ☐ Hormigón
  - ☐ Otro:
  - ☐ Piedra natural recibida con mortero
  - ☐ Aglomerado asfáltico
- ☐ Solado flotante (07)
  - ☐ Piezas apoyadas sobre soportes (06)
  - ☐ Baldosas sueltas con aislante térmico incorporado
  - ☐ Otro:
- ☐ Capa de rodadura (07)
  - ☐ Aglomerado asfáltico vertido en caliente directamente sobre la impermeabilización
  - ☐ Aglomerado asfáltico vertido sobre una capa de mortero dispuesta sobre la impermeabilización (06)
  - ☐ Capa de hormigón (06)
  - ☐ Adoquinado
  - ☐ Otro:
- ☐ Tierra Vegetal (06), (07), (08)

### Tejado

- ☐ Teja ☐ Pizarra ☐ Zinc ☐ Cobre ☐ Placa de fibrocemento ☐ Perfiles sintéticos
- ☐ Aleaciones ligeras ☐ Otro:

- (01) Cuando se prevea que vayan a producirse condensaciones en el aislante térmico, según el cálculo descrito en la sección HE1 del DB "Ahorro de energía".
- (02) Este dato se obtiene de la tabla 2.9 y 2.10, exigencia básica HS1, CTE
- (03) Según se determine en la sección HE1 del DB "Ahorro de energía"
- (04) Si la impermeabilización tiene una resistencia pequeña al punzonamiento estático se debe colocar una capa separadora antipunzonante entre esta y la capa de protección. Marcar en el apartado de Capas Separadoras.
- (05) Solo puede emplearse en cubiertas con pendiente < 5%
- (06) Es obligatorio colocar una capa separadora antipunzonante entre la capa de protección y la capa de impermeabilización. En el caso en que la capa de protección sea grava, la capa separadora será, además, filtrante para impedir el paso de áridos finos.
- (07) Es obligatorio colocar una capa separadora antipunzonante entre la capa de protección y el aislante térmico. En el caso en que la capa de protección sea grava, la capa separadora será, además, filtrante para impedir el paso de áridos finos.
- (08) Inmediatamente por encima de la capa separadora se dispondrá una capa drenante y sobre esta una capa filtrante.

**HS2** Recogida y evacuación de residuos  
NO PROCEDE



### Almacén de contenedores de edificio y espacio de reserva

se dispondrá

<input type="checkbox"/> Para recogida de residuos puerta a puerta	almacén de contenedores
<input type="checkbox"/> Para recogida centralizada con contenedores de calle de superficie (ver cálculo y características DB-HS 2.2)	espacio de reserva para almacén de contenedores
<input type="checkbox"/> Almacén de contenedor o reserva de espacio fuera del edificio	distancia max. acceso < 25m

### Almacén de contenedores

No procede

Superficie útil del almacén [S]:

min 3,00 m<sup>2</sup>

nº estimado de ocupantes = Σdormit sencil + Σ 2xdormit dobles	período de recogida [días]	Volumen generado por persona y día [dm3/(pers.·día]		factor de contenedor [m²/l]		factor de mayoración	
[P]	[Tr]	[Gi]		capacidad del contenedor en [l]	[Ci]	[Mi]	
8	7	papel/cartón	1,55	120	0,0050	papel/cartón	1
	2	envases ligeros	8,40	240	0,0042	envases ligeros	1
	1	materia orgánica	1,50	330	0,0036	materia orgánica	1
	7	vidrio	0,48	600	0,0033	vidrio	1
	7	varios	1,50	800	0,0030	varios	4
				1100	0,0027		

$$S = 0,8 \cdot P \cdot \sum (T_r \cdot G_r \cdot C_r \cdot M_i)$$

S =

Características del almacén de contenedores:

temperatura interior	T ≤ 30°
revestimiento de paredes y suelo	impermeable, fácil de limpiar
encuentros entre paredes y suelo	redondeados

debe contar con:

toma de agua	con válvula de cierre
sumidero sifónico en el suelo	antimúridos
iluminación artificial	min. 100 lux (a 1m del suelo)
base de enchufe fija	16A 2p+T (UNE 20.315:1994)

### Espacio de reserva para recogida centralizada con contenedores de calle

$$S_R = P \cdot \sum F_f$$

SR ≥ min 3,5 m<sup>2</sup>

P = nº estimado de ocupantes = Σdormit sencill + Σ 2xdormit dobles	Ff = factor de fracción [m²/persona]	
	fracción	Ff
8	envases ligeros	0,060
	materia orgánica	0,005
	papel/cartón	0,039
	vidrio	0,012
	varios	0,038

### Espacio de almacenamiento inmediato en las viviendas

La vivienda dispondrá de espacio para almacenar cada una de las cinco fracciones de los residuos ordinarios generados en ella
Las viviendas aisladas o pareadas podrán usar el almacén de contenedores del edificio para papel, cartón y vidrio como espacio de almacenamiento inmediato.

$$C = CA \cdot P_v$$

Capacidad de almacenamiento de cada fracción: [C]

[P <sub>v</sub> ] = nº estimado de ocupantes = Σdormit sencill + Σ 2xdormit dobles	[CA] = coeficiente de almacenamiento [dm <sup>3</sup> /persona]	C ≥ 30 x 30	C ≥ 45 dm <sup>3</sup>
	fracción	CA	s/CTE
8	envases ligeros	7,80	62,4
	materia orgánica	3,00	24
	papel/cartón	10,85	86,8
	vidrio	3,36	26,88
	varios	10,50	84

Características del espacio de almacenamiento inmediato:

los espacios destinados a materia orgánica y envases ligeros	en cocina o zona aneja similar
punto más alto del espacio	1,20 m sobre el suelo
acabado de la superficie hasta 30 cm del espacio de almacenamiento	impermeable y fácilmente lavable



**HS3** Calidad del aire interior  
N0 PROCEDE. CUMPLE RITE

**Caudal de ventilación** (Caracterización y cuantificación de las exigencias)

**Tabla 2.1.**

	nº ocupantes por depend. (1)	Caudal de ventilación mínimo exigido $q_v$ [l/s] (2)	total caudal de ventilación mínimo exigido $q_v$ [l/s] (3) = (1) x (2)
Resto de dormitorios	5	4 por ocupante	20
dormitorio principal	2	8 por ocupante	16
comedor y sala de estar	$\Sigma$ ocupantes de todos los dormitorios	10 por ocupante	-
aseos y cuartos de baño	5 baños y 2 aseos	8 por local	-
	superficie útil de la dependencia		
cocinas	19,88 m <sup>2</sup>	2 por m <sup>2</sup> útil <sup>(1)</sup> 50 por local <sup>(2)</sup>	-
trasteros y sus zonas comunes	-	0,7 por m <sup>2</sup> útil	-
aparcamientos y garajes	68,68 m <sup>2</sup>	120 por plaza	-
almacenes de residuos	-	10 por m <sup>2</sup> útil	-

- <sup>(1)</sup> En las cocinas con sistema de cocción por combustión o dotadas de calderas no estancas el caudal se incrementará en 8 l/s  
<sup>(2)</sup> Este es el caudal correspondiente a la ventilación adicional específica de la cocina (véase el párrafo 3 del apartado 3.1.1).

**Diseño**

Viviendas	Sistema de ventilación de la vivienda:		<input type="checkbox"/> híbrida <input type="checkbox"/> mecánica	
	circulación del aire en los locales:			
	a		b	
	dormitorio /comedor / sala de estar		cocina	baño/ aseo
	aberturas de admisión (AA)		aberturas de extracción (AE)	
	<input checked="" type="checkbox"/> carpintería ext. clase 2-4 (UNE EN 12207:2000)	AA = aberturas dotadas de aireadores o aberturas fijas	dispondrá de sistema complementario de ventilación natural > ventana/puerta ext. practicable	
	<input type="checkbox"/> carpintería ext. clase 0-1 (UNE EN 12207:2000)	AA = juntas de apertura	sistema adicional de ventilación con extracción mecánica (1) (ver DB HS3 apartado 3.1.1).	
	<input type="checkbox"/> para ventilación híbrida	AA comunican directamente con el exterior	local compartimentado > AE se sitúa en el inodoro	
	dispondrá de sistema complementario de ventilación natural > ventana/puerta ext. practicable		AE: conectadas a conductos de extracción	
	particiones entre locales (a) y (b)		locales con varios usos	
aberturas de paso		zonas con aberturas de admisión y extracción		
cuando local compartimentado > se sitúa en el local menos contaminado		conducto de extracción no se comparte con locales de otros usos, salvo trasteros		

**NO PROCEDE**

**HS3. Calidad del aire interior**  
Diseño

**Diseño 2 (continuación)**

Almacén de residuos:

Sistema de ventilación	<input type="checkbox"/> natural <input type="checkbox"/> híbrida <input type="checkbox"/> mecánica	
<input type="checkbox"/> Ventilación natural:	<input type="checkbox"/> mediante aberturas mixtas <div style="float: right; text-align: right;">             se dispondrán en dos partes opuestas del cerramiento  <math>d_{max} \leq 15,00 \text{ m}</math> </div>	
	<input type="checkbox"/> mediante aberturas de admisión y extracción	aberturas comunican directamente con el exterior separación vertical $\geq 1,5 \text{ m}$
<input type="checkbox"/> Ventilación híbrida y mecánica:	<input type="checkbox"/> ventilación híbrida: <div style="float: right;">longitud de conducto de admisión <math>&gt; 10 \text{ m}</math></div>	
	<input type="checkbox"/> almacén compartimentado:	abertura de extracción en compartimento más contaminado abertura de admisión en el resto de los compartimentos habrá abertura de paso entre compartimentos
	aberturas de extracción	conectadas a conductos de extracción
	conductos de extracción	no pueden compartirse con locales de otros usos

Trasteros

Sistema de ventilación	<input type="checkbox"/> natural <input type="checkbox"/> híbrida <input type="checkbox"/> mecánica	
<input type="checkbox"/> Ventilación natural:	<input type="checkbox"/> mediante aberturas mixtas <div style="float: right; text-align: right;">             se dispondrán en dos partes opuestas del cerramiento  <math>d_{max} \leq 15,00 \text{ m}</math> </div>	
	<input type="checkbox"/> ventilación a través de zona común:	partición entre trastero y zona común → dos aberturas de paso con separación vertical $\geq 1,5 \text{ m}$
<input type="checkbox"/> Ventilación híbrida y mecánica:	<input type="checkbox"/> mediante aberturas de admisión y extracción <div style="float: right;">             aberturas comunican directamente con el exterior con separación vertical <math>\geq 1,5 \text{ m}</math> </div>	
	<input type="checkbox"/> ventilación a través de zona común:	extracción en la zona común
	particiones entre trastero y zona común	tendrán aberturas de paso
	aberturas de extracción	conectadas a conductos de extracción
	aberturas de admisión	conectada directamente al exterior
	conductos de admisión en zona común	longitud $\leq 10 \text{ m}$
	aberturas de admisión/extracción en zona común	distancia a cualquier punto del local $\leq 15 \text{ m}$
	abertura de paso de cada trastero	separación vertical $\geq 1,5 \text{ m}$

**Figura 3.2** Ejemplos de tipos de ventilación en trasteros

↑ abertura de admisión

↑ abertura de extracción

▢ conducto de extracción

↕ abertura mixta

↕↕ aberturas de paso

a) Ventilación independiente y natural de trasteros y zonas comunes.

b) Ventilación independiente de trasteros y zonas comunes. Ventilación natural en trasteros e híbrida o mecánica en zonas comunes.

c) Ventilación dependiente y natural de trasteros y zonas comunes.

d) Ventilación dependiente de trasteros y zonas comunes. Ventilación natural en trasteros y híbrida o mecánica en zonas comunes.

e) Ventilación dependiente e híbrida o mecánica de trasteros y zonas comunes.

f) Ventilación dependiente y natural de trasteros y zonas comunes.

## NO PROCEDE

### Diseño 3 (continuación)

<b>HS3. Calidad del aire interior</b> Diseño	aparcamientos y garajes de cualquier tipo de edificio:	Sistema de ventilación:	<input type="checkbox"/> natural <input type="checkbox"/> mecánica		
		<input type="checkbox"/> Ventilación natural:	deben disponerse aberturas mixtas en dos zonas opuestas de la fachada la distancia a lo largo del recorrido mínimo libre de obstáculos entre cualquier punto del local y la abertura más próxima a él será $\leq 25$ m para garajes $< 5$ plazas ► pueden disponerse una o varias aberturas de admisión que comuniquen directamente con el exterior en la parte inferior de un cerramiento y una o varias aberturas de extracción que comuniquen directamente con el exterior en la parte superior del mismo cerramiento, separadas verticalmente como mínimo 1,5 m		
		<input type="checkbox"/> Ventilación mecánica:	se realizará por depresión será de uso exclusivo del aparcamiento 2/3 de las aberturas de extracción tendrán una distancia del techo $\leq 0,5$ m		
		aberturas de ventilación	<input type="checkbox"/> una abertura de admisión y otra de extracción por cada 100 m <sup>2</sup> de superficie útil <input type="checkbox"/> separación entre aberturas de extracción más próximas $> 10$ m	2 aberturas de admisión y 2 aberturas de extracción  S= 15 m	
		aparcamientos compartimentados	cuando la ventilación sea conjunta deben disponerse las aberturas de admisión en los compartimentos y las de extracción en las zonas de circulación comunes de tal forma que en cada compartimento se disponga al menos una abertura de admisión.		
		Número min. de redes de conductos de extracción	nº de plazas de aparcamiento P $\leq 15$ 15 $< P \leq 80$ 80 $< P$	Número min. de redes NORMA 1 2 1 + parte entera de P/40	PROYECTO   2
		aparcamientos $> 5$ plazas	se dispondrá un sistema de detección de monóxido de carbono que active automáticamente los aspiradores mecánicos; cuando se alcance una concentración de 50 p.p.m. en aparcamientos donde se prevea que existan empleados y una concentración de 100 p.p.m. en caso contrario		

### Condiciones particulares de los elementos

Serán las especificadas en el DB HS3.2

- |   |            |
|---|------------|
| <input checked="" type="checkbox"/> Aberturas y bocas de ventilación                          | DB HS3.2.1 |
| <input checked="" type="checkbox"/> Conductos de admisión                                     | DB HS3.2.2 |
| <input type="checkbox"/> Conductos de extracción para ventilación híbrida                     | DB HS3.2.3 |
| <input checked="" type="checkbox"/> Conductos de extracción para ventilación mecánica         | DB HS3.2.4 |
| <input checked="" type="checkbox"/> Aspiradores híbridos, aspiradores mecánicos y extractores | DB HS3.2.5 |
| <input checked="" type="checkbox"/> Ventanas y puertas exteriores                             | DB HS3.2.6 |

## Dimensionado

### ☐ Aberturas de ventilación:

El área efectiva total de las aberturas de ventilación para cada local debe ser como mínimo:

Aberturas de ventilación	Área efectiva de las aberturas de ventilación [cm <sup>2</sup> ]			
Aberturas de admisión <sup>(1)</sup>	4·q <sub>v</sub>	4·q <sub>va</sub>	Carpintería clase1	Carpintería clase1
Aberturas de extracción	4·q <sub>v</sub>	4·q <sub>ve</sub>	Cocina:	Baños:
Aberturas de paso	70 cm <sup>2</sup>	8·q <sub>vp</sub>	Estar-Comedor	Dormitorios:
Aberturas mixtas <sup>(2)</sup>	8·q <sub>v</sub>		-	-

(1) Cuando se trate de una abertura de admisión constituida por una apertura fija, la dimensión que se obtenga de la tabla no podrá excederse en más de un 10%.

(2) El área efectiva total de las aberturas mixtas de cada zona opuesta de fachada y de la zona equidistante debe ser como mínimo la mitad del área total exigida

q <sub>v</sub>	caudal de ventilación mínimo exigido para un local [l/s]	(ver tabla 2.1: caudal de ventilación)
q <sub>va</sub>	caudal de ventilación correspondiente a la abertura de admisión calculado por un procedimiento de equilibrado de caudales de admisión y de extracción y con una hipótesis de circulación del aire según la distribución de los locales, [l/s].	
q <sub>ve</sub>	caudal de ventilación correspondiente a la abertura de extracción calculado por un procedimiento de equilibrado de caudales de admisión y de extracción y con una hipótesis de circulación del aire según la distribución de los locales, [l/s].	
q <sub>vp</sub>	caudal de ventilación correspondiente a la abertura de paso calculado por un procedimiento de equilibrado de caudales de admisión y de extracción y con una hipótesis de circulación del aire según la distribución de los locales, [l/s].	

### ☐ Conductos de extracción:

#### ☐ ventilación híbrida

determinación de la zona térmica (conforme a la tabla 4.4, DB HS 3)

Provincia	Altitud [m]	
	≤800	>800
<b>Campo Real (Madrid)</b>	X	Y
-	777	-

determinación de la clase de tiro

		Zona térmica			
		W	X	Y	Z
Nº de plantas	1				T-4
	2		T-3		
	3				
	4		T-2		
	5				
	6				
	7		T-1		T-2
	≥8				

determinación de la sección del conducto de extracción

		Clase de tiro			
		T-1	T-2	T-3	T-4
Caudal de aire en el tramo del conducto en l/s	q <sub>vt</sub> ≤ 100	1 x 225	1 x 400	1 x 625	1 x 625
	100 < q <sub>vt</sub> ≤ 300	1 x 400	1 x 625	1 x 625	1 x 900
	300 < q <sub>vt</sub> ≤ 500	1 x 625	1 x 900	1 x 900	2 x 900
	500 < q <sub>vt</sub> ≤ 750	1 x 625	1 x 900	1 x 900 + 1 x 625	3 x 900
	750 < q <sub>vt</sub> ≤ 1 000	1 x 900	1 x 900 + 1 x 625	2 x 900	3 x 900 + 1 x 625

#### ☐ ventilación mecánica

conductos contiguos a local habitable	el nivel sonoro continuo equivalente estandarizado ponderado producido por la instalación ≤ 30 dBA	
	sección del conducto S = 2,50 · q <sub>vt</sub>	500
conductos en la cubierta	sección del conducto S = 2 · q <sub>vt</sub>	400

### ☐ Aspiradores híbridos, aspiradores mecánicos y extractores

deberán dimensionarse de acuerdo con el caudal extraído y para una depresión suficiente para contrarrestar las pérdidas de carga previstas del sistema





## **HS4 Suministro de agua**

Se desarrollan en este apartado el DB-HS4 del Código Técnico de la Edificación, así como las "Normas sobre documentación, tramitación y prescripciones técnicas de las instalaciones interiores de suministro de agua", aprobadas el 12 de Abril de 1996<sup>1</sup>.

---

<sup>1</sup> "Normas sobre documentación, tramitación y prescripciones técnicas de las instalaciones interiores de suministro de agua". La presente Orden es de aplicación a las instalaciones interiores (generales o particulares) definidas en las "Normas Básicas para las instalaciones interiores de suministro de agua", aprobadas por Orden del Ministerio de Industria y Energía de 9 de diciembre de 1975, en el ámbito territorial de la Comunidad Autónoma de Canarias, si bien con las siguientes precisiones:

- Incluye toda la parte de agua fría de las instalaciones de calefacción, climatización y agua caliente sanitaria (alimentación a los aparatos de producción de calor o frío).
- Incluye la parte de agua caliente en las instalaciones de agua caliente sanitaria en instalaciones interiores particulares.
- No incluye las instalaciones interiores generales de agua caliente sanitaria, ni la parte de agua caliente para calefacción (sean particulares o generales), que sólo podrán realizarse por las empresas instaladoras a que se refiere el Real Decreto 1.618/1980, de 4 de julio.

## 1. Condiciones mínimas de suministro

### 1.1. Caudal mínimo para cada tipo de aparato.

**Tabla 1.1** Caudal instantáneo mínimo para cada tipo de aparato

Tipo de aparato	Caudal instantáneo mínimo de agua fría [dm <sup>3</sup> /s]	Caudal instantáneo mínimo de ACS [dm <sup>3</sup> /s]
Lavamanos	0,05	0,03
Lavabo	0,10	0,065
Ducha	0,20	0,10
Bañera de 1,40 m o más	0,30	0,20
Bañera de menos de 1,40 m	0,20	0,15
Bidé	0,10	0,065
Inodoro con cisterna	0,10	-
Inodoro con fluxor	1,25	-
Urinaros con grifo temporizado	0,15	-
Urinaros con cisterna (c/u)	0,04	-
Fregadero doméstico	0,20	0,10
Fregadero no doméstico	0,30	0,20
Lavavajillas doméstico	0,15	0,10
Lavavajillas industrial (20 servicios)	0,25	0,20
Lavadero	0,20	0,10
Lavadora doméstica	0,20	0,15
Lavadora industrial (8 kg)	0,60	0,40
Grifo aislado	0,15	0,10
Grifo garaje	0,20	-
Vertedero	0,20	-

### 1.2. Presión mínima.

En los puntos de consumo la presión mínima ha de ser:

- 100 KPa para grifos comunes.
- 150 KPa para fluxores y calentadores.

### 1.3. Presión máxima.

Así mismo no se ha de sobrepasar los 500 KPa, según el C.T.E.

## 2. Diseño de la instalación.

### 2.1. Esquema general de la instalación de agua fría.

En función de los parámetros de suministro de caudal (continuo o discontinuo) y presión (suficiente o insuficiente) correspondientes al municipio, localidad o barrio, donde vaya situado el edificio se elegirá alguno de los esquemas que figuran a continuación:

- ☐ Edificio con un solo titular.  
(Coincide en parte la Instalación Interior General con la Instalación Interior Particular).

- ☐ Edificio con múltiples titulares.

<input type="checkbox"/>	Aljibe y grupo de presión. (Suministro público discontinuo y presión insuficiente).
<input type="checkbox"/>	Depósito auxiliar y grupo de presión. (Sólo presión insuficiente).
<input type="checkbox"/>	Depósito elevado. Presión suficiente y suministro público insuficiente.
<input type="checkbox"/>	Abastecimiento directo. Suministro público y presión suficientes.
<input type="checkbox"/>	Aljibe y grupo de presión. Suministro público discontinuo y presión insuficiente.
<input type="checkbox"/>	Depósito auxiliar y grupo de presión. Sólo presión insuficiente.
<input type="checkbox"/>	Abastecimiento directo. Suministro público continuo y presión suficiente.

**Abastecimiento directo. Suministro público y presión suficientes.**

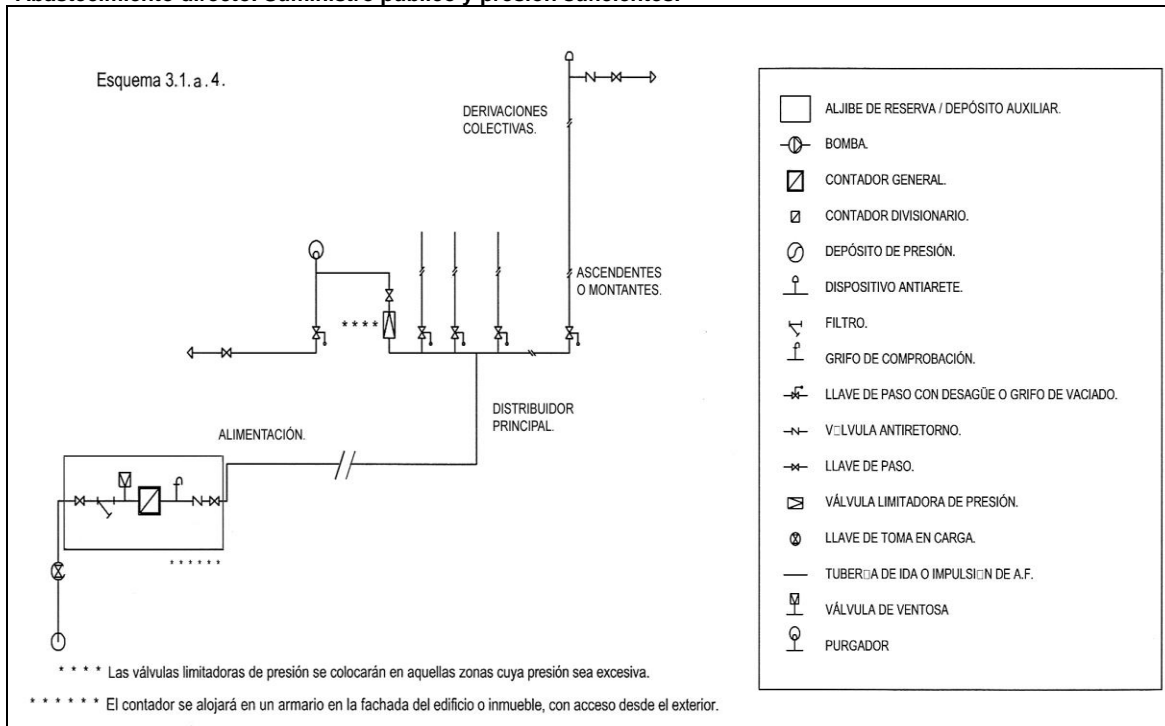

**3. Dimensionado de las instalaciones y materiales utilizados. (Dimensionado: CTE. DB HS 4 Suministro de Agua)**

**3.1. Reserva de espacio para el contador general**

En los edificios dotados con contador general único se preverá un espacio para un armario o una cámara para alojar el contador general de las dimensiones indicadas en la tabla 4.1.

**Tabla 4.1** Dimensiones del armario y de la cámara para el contador general

Dimensiones en mm	Diámetro nominal del contador en mm										
	Armario					Cámara					
	15	20	25	32	40	50	65	80	100	125	150
Largo	600	600	900	900	1300	2100	2100	2200	2500	3000	3000
Ancho	500	500	500	500	600	700	700	800	800	800	800
Alto	200	200	300	300	500	700	700	800	900	1000	1000

**3.2 Dimensionado de las redes de distribución**

El cálculo se realizará con un primer dimensionado seleccionando el tramo más desfavorable de la misma y obteniéndose unos diámetros previos que posteriormente habrá que comprobar en función de la pérdida de carga que se obtenga con los mismos.

Este dimensionado se hará siempre teniendo en cuenta las peculiaridades de cada instalación y los diámetros obtenidos serán los mínimos que hagan compatibles el buen funcionamiento y la economía de la misma.

**3.2.1. Dimensionado de los tramos**

El dimensionado de la red se hará a partir del dimensionado de cada tramo, y para ello se partirá del circuito considerado como más desfavorable que será aquel que cuente con la mayor pérdida de presión debida tanto al rozamiento como a su altura geométrica.

El dimensionado de los tramos se hará de acuerdo al procedimiento siguiente:

- el caudal máximo de cada tramo será igual a la suma de los caudales de los puntos de consumo alimentados por el mismo de acuerdo con la tabla 2.1.
- establecimiento de los coeficientes de simultaneidad de cada tramo de acuerdo con un criterio adecuado.

- c) determinación del caudal de cálculo en cada tramo como producto del caudal máximo por el coeficiente de simultaneidad correspondiente.
- d) elección de una velocidad de cálculo comprendida dentro de los intervalos siguientes:
  - i) tuberías metálicas: entre 0,50 y 2,00 m/s
  - ii) tuberías termoplásticas y multicapas: entre 0,50 y 3,50 m/s
- e) Obtención del diámetro correspondiente a cada tramo en función del caudal y de la velocidad.

### 3.2.2. Comprobación de la presión

- 1 Se comprobará que la presión disponible en el punto de consumo más desfavorable supera con los valores mínimos indicados en el apartado 2.1.3 y que en todos los puntos de consumo no se supera el valor máximo indicado en el mismo apartado, de acuerdo con lo siguiente:
  - a) determinar la pérdida de presión del circuito sumando las pérdidas de presión total de cada tramo. Las pérdidas de carga localizadas podrán estimarse en un 20% al 30% de la producida sobre la longitud real del tramo o evaluarse a partir de los elementos de la instalación.
  - b) comprobar la suficiencia de la presión disponible: una vez obtenidos los valores de las pérdidas de presión del circuito, se verifica si son sensiblemente iguales a la presión disponible que queda después de descontar a la presión total, la altura geométrica y la residual del punto de consumo más desfavorable. En el caso de que la presión disponible en el punto de consumo fuera inferior a la presión mínima exigida sería necesaria la instalación de un grupo de presión.

### 3.3. Dimensionado de las derivaciones a cuartos húmedos y ramales de enlace

1. Los ramales de enlace a los aparatos domésticos se dimensionarán conforme a lo que se establece en la tabla 4.2. En el resto, se tomarán en cuenta los criterios de suministro dados por las características de cada aparato y se dimensionará en consecuencia.

**Tabla 3.2** Diámetros mínimos de derivaciones a los aparatos

Aparato o punto de consumo	Diámetro nominal del ramal de enlace			
	Tubo de acero (")		Tubo de cobre o plástico (mm)	
	NORMA	PROYECTO	NORMA	PROYECTO
<input checked="" type="checkbox"/> Lavamanos	½	-	12	12
<input checked="" type="checkbox"/> Lavabo, bidé	½	-	12	12
<input checked="" type="checkbox"/> Ducha	½	-	12	12
<input type="checkbox"/> Bañera <1,40 m	¾	-	20	-
<input type="checkbox"/> Bañera >1,40 m	¾	-	20	-
<input checked="" type="checkbox"/> Inodoro con cisterna	½	-	12	12
<input type="checkbox"/> Inodoro con fluxor	1- 1 ½	-	25-40	-
<input type="checkbox"/> Urinario con grifo temporizado	½	-	12	-
<input type="checkbox"/> Urinario con cisterna	½	-	12	-
<input checked="" type="checkbox"/> Fregadero doméstico	½	-	12	12
<input type="checkbox"/> Fregadero industrial	¾	-	20	-
<input checked="" type="checkbox"/> Lavavajillas doméstico	½ (rosca a ¾)	-	12	12
<input type="checkbox"/> Lavavajillas industrial	¾	-	20	-
<input checked="" type="checkbox"/> Lavadora doméstica	¾	-	20	20
<input type="checkbox"/> Lavadora industrial	1	-	25	-
<input type="checkbox"/> Vertedero	¾	-	20	-

- 2 Los diámetros de los diferentes tramos de la red de suministro se dimensionarán conforme al procedimiento establecido en el apartado 4.2, adoptándose como mínimo los valores de la tabla 4.3:

**Tabla 3.3** Diámetros mínimos de alimentación

Tramo considerado			Diámetro nominal del tubo de alimentación			
			Acero (")		Cobre o plástico (mm)	
			NORMA	PROYECTO	NORMA	PROYECTO
<input checked="" type="checkbox"/>	Alimentación a cuarto húmedo privado: baño, aseo, cocina.		¾	-	20	20
<input checked="" type="checkbox"/>	Alimentación a derivación particular: vivienda, apartamento, local comercial		¾	-	20	20
<input checked="" type="checkbox"/>	Columna (montante o descendente)		¾	-	20	20
<input checked="" type="checkbox"/>	Distribuidor principal		1	-	25	25
<input type="checkbox"/>	Alimentación equipos de climatización	<input type="checkbox"/> < 50 kW	½	-	12	-
		<input type="checkbox"/> 50 - 250 kW	¾	-	20	-
		<input type="checkbox"/> 250 - 500 kW	1	-	25	-
		<input type="checkbox"/> > 500 kW	1 ¼	-	32	-

### 3.4 Dimensionado de las redes de ACS

#### 3.4.1 Dimensionado de las redes de impulsión de ACS

Para las redes de impulsión o ida de ACS se seguirá el mismo método de cálculo que para redes de agua fría.

#### 3.4.2 Dimensionado de las redes de retorno de ACS

- 1 Para determinar el caudal que circulará por el circuito de retorno, se estimará que en el grifo más alejado, la pérdida de temperatura sea como máximo de 3 °C desde la salida del acumulador o intercambiador en su caso.
- 2 En cualquier caso no se recircularán menos de 250 l/h en cada columna, si la instalación responde a este esquema, para poder efectuar un adecuado equilibrado hidráulico.
- 3 El caudal de retorno se podrá estimar según reglas empíricas de la siguiente forma:
  - a) considerar que se recircula el 10% del agua de alimentación, como mínimo. De cualquier forma se considera que el diámetro interior mínimo de la tubería de retorno es de 16 mm.
  - b) los diámetros en función del caudal recirculado se indican en la tabla 4.4.

**Tabla 3.4** Relación entre diámetro de tubería y caudal recirculado de ACS

Diámetro de la tubería (pulgadas)	Caudal recirculado (l/h)
$\frac{1}{2}$	140
$\frac{3}{4}$	300
1	600
1 $\frac{1}{4}$	1.100
1 $\frac{1}{2}$	1.800
2	3.300

#### 3.4.3 Cálculo del aislamiento térmico

El espesor del aislamiento de las conducciones, tanto en la ida como en el retorno, se dimensionará de acuerdo a lo indicado en el Reglamento de Instalaciones Térmicas en los Edificios RITE y sus Instrucciones Técnicas complementarias ITE.

#### 3.4.4 Cálculo de dilatadores

En los materiales metálicos se considera válido lo especificado en la norma UNE 100 156:1989 y para los materiales termoplásticos lo indicado en la norma UNE ENV 12 108:2002.

En todo tramo recto sin conexiones intermedias con una longitud superior a 25 m se deben adoptar las medidas oportunas para evitar posibles tensiones excesivas de la tubería, motivadas por las contracciones y dilataciones producidas por las variaciones de temperatura. El mejor punto para colocarlos se encuentra equidistante de las derivaciones más próximas en los montantes.

### 3.5 Dimensionado de los equipos, elementos y dispositivos de la instalación.

#### 3.5.1 Dimensionado de los contadores

El calibre nominal de los distintos tipos de contadores se adecuará, tanto en agua fría como caliente, a los caudales nominales y máximos de la instalación.

#### 3.5.2 Cálculo del grupo de presión

##### a) Cálculo del depósito auxiliar de alimentación

El volumen del depósito se calculará en función del tiempo previsto de utilización, aplicando la siguiente expresión:  $V = Q \cdot t \cdot 60$  (4.1)

Siendo:

V es el volumen del depósito [l];

Q es el caudal máximo simultáneo [dm³/s];

t es el tiempo estimado (de 15 a 20) [min].

La estimación de la capacidad de agua se podrá realizar con los criterios de la norma UNE 100 030:1994. En el caso de utilizar aljibe, su volumen deberá ser suficiente para contener 3 días de reserva a razón de 200l/p.día.

##### b) Cálculo de las bombas

- 1 El cálculo de las bombas se hará en función del caudal y de las presiones de arranque y parada de la/s bomba/s (mínima y máxima respectivamente), siempre que no se instalen bombas de caudal variable. En este segundo caso la presión será función del caudal solicitado en cada momento y siempre constante.
- 2 El número de bombas a instalar en el caso de un grupo de tipo convencional, excluyendo las de reserva, se determinará en función del caudal total del grupo. Se dispondrán dos bombas para caudales de hasta 10 dm³/s, tres para caudales de hasta 30 dm³/s y 4 para más de 30 dm³/s.
- 3 El caudal de las bombas será el máximo simultáneo de la instalación o caudal punta y vendrá fijado por el uso y necesidades de la instalación.
- 4 La presión mínima o de arranque (Pb) será el resultado de sumar la altura geométrica de aspiración (Ha), la altura geométrica (Hg), la pérdida de carga del circuito (Pc) y la presión residual en el grifo, llave o fluxor (Pr).

##### c) Cálculo del depósito de presión:

- 1 Para la presión máxima se adoptará un valor que limite el número de arranques y paradas del grupo de forma que se prolongue lo más posible la vida útil del mismo. Este valor estará comprendido entre 2 y 3 bar por encima del valor de la presión mínima.
- 2 El cálculo de su volumen se hará con la fórmula siguiente.

$$V_n = P_b \times V_a / P_a \quad (4.2)$$

Siendo:

Vn es el volumen útil del depósito de membrana;

Pb es la presión absoluta mínima;

Va es el volumen mínimo de agua;

Pa es la presión absoluta máxima.

##### d) Cálculo del diámetro nominal del reductor de presión:

- 1 El *diámetro nominal* se establecerá aplicando los valores especificados en la tabla 4.5 en función del caudal máximo simultáneo:

**Tabla 3.5** Valores del *diámetro nominal* en función del caudal máximo simultáneo

Diámetro nominal del reductor de presión	Caudal máximo simultáneo	
	dm³/s	m³/h
15	0,5	1,8
20	0,8	2,9
25	1,3	4,7
32	2,0	7,2
40	2,3	8,3
50	3,6	13,0
65	6,5	23,0
80	9,0	32,0

100	12,5	45,0
125	17,5	63,0
150	25,0	90,0
200	40,0	144,0
250	75,0	270,0

- 2 Nunca se calcularán en función del *diámetro nominal* de las tuberías.

### **3.5.4 Dimensionado de los sistemas y equipos de tratamiento de agua**

#### **3.5.4.1 Determinación del tamaño de los aparatos dosificadores**

- 1 El tamaño apropiado del aparato se tomará en función del caudal punta en la instalación, así como del consumo mensual medio de agua previsto, o en su defecto se tomará como base un consumo de agua previsible de 60 m<sup>3</sup> en 6 meses, si se ha de tratar tanto el agua fría como el ACS, y de 30 m<sup>3</sup> en 6 meses si sólo ha de ser tratada el agua destinada a la elaboración de ACS.
- 2 El límite de trabajo superior del aparato dosificador, en m<sup>3</sup>/h, debe corresponder como mínimo al caudal máximo simultáneo o caudal punta de la instalación.
- 3 El volumen de dosificación por carga, en m<sup>3</sup>, no debe sobrepasar el consumo de agua previsto en 6 meses.

#### **3.5.4.2 Determinación del tamaño de los equipos de descalcificación**

Se tomará como caudal mínimo 80 litros por persona y día.





## **HS5 Evacuación de aguas residuales**

## 1. Descripción General:

<b>1.1. Objeto:</b>	La evacuación de las aguas fecales se realiza a través de tubos de PVC y que estarán conectados con la red existente del Hospital.	
<b>1.2. Características del Alcantarillado de Acometida:</b>	<input checked="" type="checkbox"/> Público. <input type="checkbox"/> Privado. (en caso de urbanización en el interior de la parcela). <input checked="" type="checkbox"/> Unitario / Mixto <sup>2</sup> . <input type="checkbox"/> Separativo <sup>3</sup> .	
<b>1.3. Cotas y Capacidad de la Red:</b>	<input type="checkbox"/> Cota alcantarillado > Cota de evacuación <input checked="" type="checkbox"/> Cota alcantarillado < Cota de evacuación	(Implica definir estación de bombeo)
	Diámetro de la/s Tubería/s de Alcantarillado	
	Pendiente %	
	Capacidad en l/s	

## 2. Descripción del sistema de evacuación y sus partes.

<b>2.1. Características de la Red de Evacuación del Edificio:</b>	El Edificio tiene una parte de la red de evacuación con colectores colgados del falso techo.	
	<input type="checkbox"/> Separativa total. <input checked="" type="checkbox"/> Separativa hasta salida edificio. <input checked="" type="checkbox"/> Red enterrada. <input checked="" type="checkbox"/> Red colgada. <input type="checkbox"/> Otros aspectos de interés:	
<b>2.2. Partes específicas de la red de evacuación:</b>	<b>Desagües y derivaciones</b>	
(Descripción de cada parte fundamental)	Material:	PVC
	Sifón individual:	En lavabos y duchas
	Bote sifónico:	En inodoros
	<b>Bajantes</b>	
	Indicar material y situación exterior por patios o interiores en patinillos registrables /no registrables de instalaciones	
	Material:	PVC
	Situación:	
	<b>Colectores</b>	
	Características incluyendo acometida a la red de alcantarillado	
	Materiales:	PVC
	Situación:	

**Tabla 1:** Características de los materiales

<sup>2</sup>. Red Urbana Mixta: Red Separativa en la edificación hasta salida edificio.  
 -. Pluviales ventiladas  
 -. Red independiente (salvo justificación) hasta colector colgado.  
 -. Cierres hidráulicos independientes en sumideros, cazoletas sifónicas, etc.  
 -. Puntos de conexión con red de fecales. Si la red es independiente y no se han colocado cierres hidráulicos individuales en sumideros, cazoletas sifónicas, etc. , colocar cierre hidráulico en la/s conexión/es con la red de fecales.

<sup>3</sup>. Red Urbana Separativa: Red Separativa en la edificación.  
 -. No conexión entre la red pluvial y fecal y conexión por separado al alcantarillado.

De acuerdo a las normas de referencia mirar las que se correspondan con el material :

- **Fundición Dúctil:**

- UNE EN 545:2002 "Tubos, racores y accesorios de fundición dúctil y sus uniones para canalizaciones de agua. Requisitos y métodos de ensayo".
- UNE EN 598:1996 "Tubos, accesorios y piezas especiales de fundición dúctil y sus uniones para el saneamiento. Prescripciones y métodos de ensayo".
- UNE EN 877:2000 "Tubos y accesorios de fundición, sus uniones y piezas especiales destinados a la evacuación de aguas de los edificios. Requisitos, métodos de ensayo y aseguramiento de la calidad".

- **Plásticos :**

- UNE EN 1 329-1:1999 "Sistemas de canalización en materiales plásticos para evacuación de aguas residuales (baja y alta temperatura) en el interior de la estructura de los edificios. Poli (cloruro de vinilo) no plastificado (PVC-U). Parte 1: Especificaciones para tubos, accesorios y el sistema".
- UNE EN 1 401-1:1998 "Sistemas de canalización en materiales plásticos para saneamiento enterrado sin presión. Poli (cloruro de vinilo) no plastificado (PVC-U). Parte 1: Especificaciones para tubos, accesorios y el sistema".
- UNE EN 1 453-1:2000 "Sistemas de canalización en materiales plásticos con tubos de pared estructurada para evacuación de aguas residuales (baja y alta temperatura) en el interior de la estructura de los edificios. Poli (cloruro de vinilo) no plastificado (PVCU). Parte 1: Especificaciones para los tubos y el sistema".
- UNE EN 1455-1:2000 "Sistemas de canalización en materiales plásticos para la evacuación de aguas residuales (baja y alta temperatura) en el interior de la estructura de los edificios. Acrilonitrilo-butadieno-estireno (ABS). Parte 1: Especificaciones para tubos, accesorios y el sistema".
- UNE EN 1 519-1:2000 "Sistemas de canalización en materiales plásticos para evacuación de aguas residuales (baja y alta temperatura) en el interior de la estructura de los edificios. Polietileno (PE). Parte 1: Especificaciones para tubos, accesorios y el sistema".
- UNE EN 1 565-1:1999 "Sistemas de canalización en materiales plásticos para evacuación de aguas residuales (baja y alta temperatura) en el interior de la estructura de los edificios. Mezclas de copolímeros de estireno (SAN + PVC). Parte 1: Especificaciones para tubos, accesorios y el sistema".
- UNE EN 1 566-1:1999 "Sistemas de canalización en materiales plásticos para evacuación de aguas residuales (baja y alta temperatura) en el interior de la estructura de los edificios. Poli (cloruro de vinilo) clorado (PVC-C). Parte 1: Especificaciones para tubos, accesorios y el sistema".
- UNE EN 1 852-1:1998 "Sistemas de canalización en materiales plásticos para saneamiento enterrado sin presión. Polipropileno (PP). Parte 1: Especificaciones para tubos, accesorios y el sistema".
- UNE 53 323:2001 EX "Sistemas de canalización enterrados de materiales plásticos para aplicaciones con y sin presión. Plásticos termoestables reforzados con fibra de vidrio (PRFV) basados en resinas de poliéster insaturado (UP) ".

**2.3. Características  
Generales:**

**Registros:** Accesibilidad para reparación y limpieza

<input type="checkbox"/>	en cubiertas:	Acceso a parte baja conexión por falso techo.	El registro se realiza: Por la canalización exterior
<input checked="" type="checkbox"/>	en bajantes:	Es recomendable situar en patios o patinillos registrables. En lugares entre cuartos húmedos. Con registro.	El registro se realiza: Por parte alta en ventilación primaria, en la cubierta. En Bajante. Accesible a piezas desmontables situadas por encima de acometidas. Baño, etc En cambios de dirección. A pie de bajante.
<input checked="" type="checkbox"/>	en colectores colgados:	Dejar vistos en zonas comunes secundarias del edificio.	Conectar con el alcantarillado por gravedad. Con los márgenes de seguridad. Registros en cada encuentro y cada 15 m. En cambios de dirección se ejecutará con codos de 45°.
<input checked="" type="checkbox"/>	en colectores enterrados:	En edificios de pequeño-medio tamaño. Viviendas aisladas: Se enterrará a nivel perimetral. Viviendas entre medianeras: Se intentará situar en zonas comunes	Los registros: En zonas exteriores con arquetas con tapas practicables. En zonas habitables con arquetas ciegas.
<input checked="" type="checkbox"/>	en el interior de cuartos húmedos:	Accesibilidad. Por falso techo. Cierres hidráulicos por el interior del local	Registro: Sifones: Por parte inferior. Botes sifónicos: Por parte superior.

**Ventilación**

<input checked="" type="checkbox"/>	Primaria	Siempre para proteger cierre hidráulico
<input type="checkbox"/>	Secundaria	Conexión con Bajante. En edificios de 6 ó más plantas. Si el cálculo de las bajantes está sobredimensionado, a partir de 10 plantas.
<input type="checkbox"/>	Terciaria	Conexión entre el aparato y ventilación secundaria o al exterior
	En general:	Siempre en ramales superior a 5 m. Edificios alturas superiores a 14 plantas.
	Es recomendable:	Ramales desagües de inodoros si la distancia a bajante es mayor de 1 m.. Bote sifónico. Distancia a desagüe 2,0 m. Ramales resto de aparatos baño con sifón individual (excepto bañeras), si desagües son superiores a 4 m.
<input type="checkbox"/>	Sistema elevación:	

## A. Derivaciones individuales

- 1 La adjudicación de UD's a cada tipo de aparato y los diámetros mínimos de sifones y derivaciones individuales se establecen en la tabla 3.1 en función del uso privado o público.
- 2 Para los desagües de tipo continuo o semicontinuo, tales como los de los equipos de climatización, bandejas de condensación, etc., se tomará 1 UD para 0,03 dm<sup>3</sup>/s estimados de caudal.
- 3

**Tabla 3.1** UD's correspondientes a los distintos aparatos sanitarios

Tipo de aparato sanitario		Unidades de desagüe UD		Diámetro mínimo sifón y derivación individual [mm]	
		Uso privado	Uso público	Uso privado	Uso público
Lavabo	Lavabo	1	2	32	40
	Bidé	2	3	32	40
	Ducha	2	3	40	50
Bañera (con o sin ducha)	Bañera (con o sin ducha)	3	4	40	50
	Con cisterna	4	5	100	100
	Con fluxómetro	8	10	100	100
Inodoros	Pedestal	-	4	-	50
	Suspendido	-	2	-	40
	En batería	-	3.5	-	-
Urinario	De cocina	3	6	40	50
	De laboratorio, restaurante, etc.	-	2	-	40
	Fregadero	-	2	-	40
Lavadero	Lavadero	3	-	40	-
	Vertedero	-	8	-	100
	Fuente para beber	-	0.5	-	25
	Sumidero sifónico	1	3	40	50
	Lavavajillas	3	6	40	50
	Lavadora	3	6	40	50
Cuarto de baño (lavabo, inodoro, bañera y bidé)	Inodoro con cisterna	7	-	100	-
	Inodoro con fluxómetro	8	-	100	-
Cuarto de aseo (lavabo, inodoro y ducha)	Inodoro con cisterna	6	-	100	-
	Inodoro con fluxómetro	8	-	100	-

- 4 Los diámetros indicados en la tabla se considerarán válidos para ramales individuales con una longitud aproximada de 1,5 m. Si se supera esta longitud, se procederá a un cálculo pormenorizado del ramal, en función de la misma, su pendiente y caudal a evacuar.
- 5 El diámetro de las conducciones se elegirá de forma que nunca sea inferior al diámetro de los tramos situados aguas arriba.
- 6 Para el cálculo de las UD's de aparatos sanitarios o equipos que no estén incluidos en la tabla anterior, podrán utilizarse los valores que se indican en la tabla 3.2 en función del diámetro del tubo de desagüe:

**Tabla 3.2** UD's de otros aparatos sanitarios y equipos

Diámetro del desagüe, mm	Número de UD's
32	1
40	2
50	3
60	4
80	5
100	6

#### B. Botes sifónicos o sifones individuales

1. Los sifones individuales tendrán el mismo diámetro que la válvula de desagüe conectada.
2. Los botes sifónicos se elegirán en función del número y tamaño de las entradas y con la altura mínima recomendada para evitar que la descarga de un aparato sanitario alto salga por otro de menor altura.

#### C. Ramales colectores

Se utilizará la tabla 3.3 para el dimensionado de ramales colectores entre aparatos sanitarios y la bajante según el número máximo de unidades de desagüe y la pendiente del ramal colector.

**Tabla 3.3** UD's en los ramales colectores entre aparatos sanitarios y bajante

Diámetro mm	Máximo número de UD's		
	Pendiente		
	1 %	2 %	4 %
32	-	1	1
40	-	2	3
50	-	6	8
63	-	11	14
75	-	21	28
90	47	60	75
110	123	151	181
125	180	234	280
160	438	582	800
200	870	1.150	1.680

#### 3.1.2 Sifón individual.

#### 3.1.2 Bote sifónico.

### 3.2. Bajantes

#### 3.2.1. Bajantes de aguas residuales

1. El dimensionado de las bajantes se realizará de forma tal que no se rebase el límite de  $\pm 250$  Pa de variación de presión y para un caudal tal que la superficie ocupada por el agua no sea nunca superior a 1/3 de la sección transversal de la tubería.
2. El dimensionado de las bajantes se hará de acuerdo con la tabla 3.4 en que se hace corresponder el número de plantas del edificio con el número máximo de UD's y el diámetro que le correspondería a la bajante, conociendo que el diámetro de la misma será único en toda su altura y considerando también el máximo caudal que puede descargar en la bajante desde cada ramal sin contrapresiones en éste.

**Tabla 3.4** Diámetro de las bajantes según el número de alturas del edificio y el número de UD's

Diámetro, mm	Máximo número de UD's, para una altura de bajante de:		Máximo número de UD's, en cada ramal para una altura de bajante de:	
	Hasta 3 plantas	Más de 3 plantas	Hasta 3 plantas	Más de 3 plantas
50	10	25	6	6
63	19	38	11	9
75	27	53	21	13
90	135	280	70	53
110	360	740	181	134
125	540	1.100	280	200
160	1.208	2.240	1.120	400
200	2.200	3.600	1.680	600
250	3.800	5.600	2.500	1.000
315	6.000	9.240	4.320	1.650

3. Las desviaciones con respecto a la vertical, se dimensionarán con los siguientes criterios:
  - a) Si la desviación forma un ángulo con la vertical inferior a 45°, no se requiere ningún cambio de sección.
  - b) Si la desviación forma un ángulo de más de 45°, se procederá de la manera siguiente.
    - i) el tramo de la bajante por encima de la desviación se dimensionará como se ha especificado de forma general;
    - ii) el tramo de la desviación en si, se dimensionará como un colector horizontal, aplicando una pendiente del 4% y considerando que no debe ser inferior al tramo anterior;
    - iii) el tramo por debajo de la desviación adoptará un diámetro igual al mayor de los dos anteriores.

### 3.3. Colectores

#### 3.3.1. Colectores horizontales de aguas residuales

Los colectores horizontales se dimensionarán para funcionar a media de sección, hasta un máximo de tres cuartos de sección, bajo condiciones de flujo uniforme.

Mediante la utilización de la Tabla 3.5, se obtiene el diámetro en función del máximo número de UD's y de la pendiente.

**Tabla 3.5** Diámetro de los colectores horizontales en función del número máximo de UD's y la pendiente adoptada

Diámetro mm	Máximo número de UD's		
	Pendiente		
	1 %	2 %	4 %
50	-	20	25
63	-	24	29
75	-	38	57
90	96	130	160
110	264	321	382
125	390	480	580
160	880	1.056	1.300
200	1.600	1.920	2.300
250	2.900	3.500	4.200
315	5.710	6.920	8.290
350	8.300	10.000	12.000

**HS6 PROTECCIÓN FRENTE AL RADÓN**  
**NO PROCEDE**



Esta sección no será de aplicación en los siguientes casos:

- a) en locales no habitables, por ser recintos con bajo tiempo de permanencia;
- b) en locales habitables que se encuentren separados de forma efectiva del terreno a través de espacios abiertos intermedios donde el nivel de ventilación sea análogo al del ambiente exterior.

**Como en el proyecto no hay ningún espacio vividero en contacto con el terreno, no es de aplicación este apartado del DB.**

## L.1 Fichas justificativas de la opción simplificada de aislamiento acústico

Las tablas siguientes recogen las fichas justificativas del cumplimiento de los valores límite de aislamiento acústico mediante la opción simplificada.

<b>Tabiquería.</b> (apartado 3.1.2.3.3)					
Tipo	Características				
	de proyecto			exigidas	
Tipo 1	m (kg/m <sup>2</sup> )=	70	≥	70	
	R <sub>A</sub> (dBA)=	35	≥	35	

<b>Elementos de separación verticales entre recintos</b> (apartado 3.1.2.3.4)					
Debe comprobarse que se satisface la opción simplificada para los elementos de separación verticales situados entre:					
a) <i>recintos de unidades de uso</i> diferentes;					
b) un <i>recinto</i> de una <i>unidad de uso</i> y una <i>zona común</i> ;					
c) un <i>recinto</i> de una <i>unidad de uso</i> y un <i>recinto de instalaciones</i> o un <i>recinto de actividad</i> .					
Debe rellenarse una ficha como ésta para cada elemento de separación vertical diferente, proyectados entre a), b) y c)					
<b>Solución de elementos de separación verticales entre:</b> recinto de unidades de uso diferente					
Elementos constructivos		Tipo	Características		
			de proyecto		exigidas
Elemento de separación vertical	Elemento base		m (kg/m <sup>2</sup> )=	180	≥
			R <sub>A</sub> (dBA)=	45	≥
	Trasdosado		ΔR <sub>A</sub> (dBA)=		≥
Elemento de separación vertical con puertas y/o ventanas	Puerta		R <sub>A</sub> (dBA)=	33	≥
	Muro		R <sub>A</sub> (dBA)=	52	≥
Condiciones de las <i>fachadas</i> de una hoja, ventiladas o con el aislamiento por el exterior a las que acometen los elementos de separación verticales					
Fachada		Tipo	Características		
			de proyecto		exigidas
			m (kg/m <sup>2</sup> )=		≥
			R <sub>A</sub> (dBA)=		≥

<b>Elementos de separación horizontales entre recintos</b> (apartado 3.1.2.3.5)					
Debe comprobarse que se satisface la opción simplificada para los elementos de separación horizontales situados entre:					
a) <i>recintos de unidades de uso</i> diferentes;					
b) un <i>recinto</i> de una <i>unidad de uso</i> y una <i>zona común</i> ;					
c) un <i>recinto</i> de una <i>unidad de uso</i> y un <i>recinto de instalaciones</i> o un <i>recinto de actividad</i> .					
Debe rellenarse una ficha como ésta para cada elemento de separación vertical diferente, proyectados entre a), b) y c)					
<b>Solución de elementos de separación horizontales entre:</b> .....					
Elementos constructivos		Tipo	Características		
			de proyecto		exigidas
Elemento de separación horizontal	Forjado	Forjado de hormigón de viguetas	m (kg/m <sup>2</sup> )=		≥
			R <sub>A</sub> (dBA)=		≥
	Suelo flotante	Tarima de madera	ΔR <sub>A</sub> (dBA)=		≥
			ΔL <sub>w</sub> (dB)=		≥
	Techo suspendido	Falso techo de placa de cartón yeso	ΔR <sub>A</sub> (dBA)=		≥

### **3.6. Ahorro de energía**

REAL DECRETO 314/2006, de 17 de marzo, por el que se aprueba el Código Técnico de la Edificación. (BOE núm. 74, Martes 28 marzo 2006)

**Artículo 15. Exigencias básicas de ahorro de energía (HE).**

1. El objetivo del requisito básico «Ahorro de energía» consiste en conseguir un uso racional de la energía necesaria para la utilización de los edificios, reduciendo a límites sostenibles su consumo y conseguir asimismo que una parte de este consumo proceda de fuentes de energía renovable, como consecuencia de las características de su proyecto, construcción, uso y mantenimiento.
2. Para satisfacer este objetivo, los edificios se proyectarán, construirán, utilizarán y mantendrán de forma que se cumplan las exigencias básicas que se establecen en los apartados siguientes.
3. El Documento Básico «DB-HE Ahorro de Energía» especifica parámetros objetivos y procedimientos cuyo cumplimiento asegura la satisfacción de las exigencias básicas y la superación de los niveles mínimos de calidad propios del requisito básico de ahorro de energía.

**15.0 Exigencia básica HE 0:** Limitación del consumo energético: los edificios dispondrán de unas características tales que limite adecuadamente el consumo energético en función de la zona climática de invierno, de su localidad de ubicación, del uso del edificio y, en el caso de edificios existentes, del alcance de la intervención.

**15.1 Exigencia básica HE 1:** Limitación del consumo energético: los edificios dispondrán de una envolvente de características tales que limite adecuadamente la demanda energética necesaria para alcanzar el bienestar térmico en función del clima de la localidad, del uso del edificio y del régimen de verano y de invierno, así como por sus características de aislamiento e inercia, permeabilidad al aire y exposición a la radiación solar, reduciendo el riesgo de aparición de humedades de condensación superficiales e intersticiales que puedan perjudicar sus características y tratando adecuadamente los puentes térmicos para limitar las pérdidas o ganancias de calor y evitar problemas higrotérmicos en los mismos.

**15.2 Exigencia básica HE 2:** Condiciones de las instalaciones térmicas: los edificios dispondrán de instalaciones térmicas apropiadas destinadas a proporcionar el bienestar térmico de sus ocupantes, regulando el rendimiento de las mismas y de sus equipos. Esta exigencia se desarrolla actualmente en el vigente Reglamento de Instalaciones Térmicas en los Edificios, RITE, y su aplicación quedará definida en el proyecto del edificio.

**15.3 Exigencia básica HE 3:** Condiciones de las instalaciones de iluminación: los edificios dispondrán de instalaciones de iluminación adecuadas a las necesidades de sus usuarios y a la vez eficaces energéticamente disponiendo de un sistema de control que permita ajustar el encendido a la ocupación real de la zona, así como de un sistema de regulación que optimice el aprovechamiento de la luz natural, en las zonas que reúnan unas determinadas condiciones.

**15.4 Exigencia básica HE 4:** Contribución mínima de energía renovable para cubrir la demanda de agua caliente sanitaria: en los edificios con previsión de demanda de agua caliente sanitaria o de climatización de piscina cubierta, en los que así se establezca en este CTE, una parte de las necesidades energéticas térmicas derivadas de esa demanda se cubrirá mediante la incorporación en los mismos de sistemas de captación, almacenamiento y utilización de energía solar de baja temperatura adecuada a la radiación solar global de su emplazamiento y a la demanda de agua caliente del edificio. Los valores derivados de esta exigencia básica tendrán la consideración de mínimos, sin perjuicio de valores que puedan ser establecidos por las administraciones competentes y que contribuyan a la sostenibilidad, atendiendo a las características propias de su localización y ámbito territorial.

**15.5 Exigencia básica HE 5:** Generación mínima de energía eléctrica: en los edificios que así se establezca en este CTE se incorporarán sistemas de captación y transformación de energía solar en energía eléctrica por procedimientos fotovoltaicos para uso propio o suministro a la red. Los valores derivados de esta exigencia básica tendrán la consideración de mínimos, sin perjuicio de valores más estrictos que puedan ser establecidos por las administraciones competentes y que contribuyan a la sostenibilidad, atendiendo a las características propias de su localización y ámbito territorial.

### **HE0 Limitación del consumo energético.**

No procede ya que no entra dentro del ámbito de aplicación.

La reforma no se renuevan ni las instalaciones de generación térmica ni ninguna parte de la superficie total de la envolvente térmica final del edificio

## **HE1 Limitación de demanda energética**

No procede ya que no entra dentro del ámbito de aplicación.

La reforma no se se renuevan ni las instalaciones de generación térmica ni ninguna parte de la superficie total de la envolvente térmica final del edificio

## **HE2 Rendimiento de las instalaciones térmicas**

No procede ya que la reforma no se  
se renuevan ni las instalaciones de generación térmica ni ninguna parte de la superficie total de la envolvente térmica final del edificio

Los edificios dispondrán de instalaciones térmicas apropiadas destinadas a proporcionar el bienestar térmico de sus ocupantes, regulando el rendimiento de las mismas y de sus equipos. Esta exigencia se desarrolla actualmente en el vigente Reglamento de Instalaciones Térmicas en los Edificios, RITE.

### Normativa a cumplir:

- Reglamento de Instalaciones Térmicas en los Edificios, sus Instrucciones Técnicas Complementarias y sus normas UNE. R.D. 1751/98.
- R.D. 1218/2002 que modifica el R.D. 1751/98

### Tipo de instalación y potencia proyectada:

- ☒ nueva planta ☐ reforma por cambio o inclusión de instalaciones ☐ reforma por cambio de uso
- ☒ **Inst. individuales de potencia térmica nominal menor de 70 kw. (ITE 09) (1)**

Generadores de calor:	
A.C.S. (Kw)	
Calefacción (Kw)	
Mixtos (Kw)	
Producción Total de Calor	

Generadores de frío:	
Refrigeradores (Kw)	

Potencia térmica nominal total de instalaciones individuales	
--	--

### ☐ **INST. COLECTIVAS CENTRALIZADAS. Generadores de Frío ó Calor. (ITE 02)**

#### ☐ **Edificio cuyo conjunto de instalaciones térmicas tengan una potencia Nominal inferior a 5 Kw.**

Tipo de instalación			
Nº de Calderas		Potencia Calorífica Total	
Nº de Maquinas Frigoríficas		Potencia Frigorífica Total	
Potencia termica nominal total			0.00 Kw

#### ☐ **Edificio cuyo conjunto de instalaciones térmicas tengan una potencia Nominal entre 5 y 70 Kw.**

Tipo de instalación		Caldera de gasoleo	
Nº de Calderas		Potencia Calorífica Total	
Nº de Maquinas Frigoríficas		Potencia Frigorífica Total	
POTENCIA TERMICA NOMINAL TOTAL			0,00 KW

#### ☐ **Edificio cuyo conjunto de instalaciones térmicas tengan una potencia Nominal > 70 Kw (2)**

En este caso es necesario la redacción de un Proyecto Especifico de Instalaciones Térmicas, a realizar por técnicos competentes. Cuando estos sean distintos del autor del Proyecto de Edificación, deben actuar coordinadamente con este

### ☐ **Instalaciones específicas. Producción de A.C.S. por colectores solares planos. (ITE 10.1)**

Tipo de instalación			
Sup. Total de Colectores			
Caudal de Diseño		Volumen del Acumulador	
Potencia del equipo convencional auxiliar			

### Valores máximos de nivel sonoro en ambiente interior producidos por la instalación (según tabla 3 ITE 02.2.3.1)

Tipo de local	DÍA		NOCHE	
	V <sub>max</sub> Admisible	Valor de Proyecto	V <sub>max</sub> Admisible	Valor de Proyecto
vivienda(cocina)	40 db	40 db	35 db	35 db

### Diseño y dimensiones del recinto de instalaciones:

No se consideran salas de maquinas los equipos autónomos de cualquier potencia, tanto de generación de calor como de frío, mediante tratamiento de aire o de agua, preparados para instalar en exteriores, que en todo caso cumplirán los requisitos mínimos de seguridad para las personas y los edificios donde se emplacen, y en los que se facilitarán las operaciones de mantenimiento y de la conducción.

### Chimeneas

- ☒ Instalaciones individuales, según lo establecido en la NTE-ISH.
- ☐ Generadores de calor de sistemas de climatización con potencias menores de 10 Kw.
- ☐ Generadores de calor de sistemas de climatización con potencias mayores de 10 Kw, según norma UNE 123.001.94



## Condiciones generales de las salas de maquinas

- ☐ Puerta de acceso al local que comunica con el exterior o a través de un vestíbulo con el resto del edificio.
- ☐ Distancia máxima de 15 metros, desde cualquier punto de la sala a la salida.
- ☐ Cumplimiento de protección contra incendios según NBE-CPI 96. Se clasifican como locales de riesgo especial; alto, medio y bajo. (ver art. 19 de MBE- CPI 96)
- ☐ Atenuación acústica de 50 dBA para el elemento separador con locales ocupados.
- ☐ Nivel de iluminación medio en servicio de la sala de maquinas igual o mayor de 200 lux

## Condiciones para salas de maquinas de seguridad elevada.

- ☐ Distancia máxima de 7.5 metros, desde cualquier punto de la sala a la salida, para superficies mayores de 100 m<sup>2</sup>.
- ☐ Resistencia al fuego de los elementos delimitadores y estructurales mayor o igual a RF-240.
- ☐ Si poseen dos o mas accesos, al menos uno dará salida directa al exterior.
- ☐ Al menos los interruptores generales y de sistema de ventilación se sitúan fuera del local.

## Dimensiones mínimas para las salas de calderas

En Proyecto

Distancia entre calderas y paramentos laterales (>70 cm.).	
Distancia a la pared trasera, para quemadores de combustible gas o liquido (>70 cm.).	
Distancia a la pared trasera, para quemadores de fueloil (> longitud de la caldera.).	
Distancia al eje de la chimenea, para combustible sólido (> longitud de la caldera.).	
Distancia frontal, excepto para combustible sólido (> longitud de la caldera.).	
Distancia frontal para combustible sólido (> 1,5 x longitud de la caldera.).	
Distancia entre la parte superior de la caldera y el techo (> 80 cm.).	

## Dimensiones mínimas para las salas de maquinaria frigorífica

En Proyecto

Distancia entre equipos frigoríficos y paramentos laterales (>80 cm.).	
Distancia a la pared trasera (>80 cm.).	
Distancia frontal entre equipo frigorífico y pared (> longitud del equipo.).	
Distancia entre la parte superior del equipo frigorífico (H) y el techo (H+100cm. > 250 cm.).	

- (1) Cuando la potencia térmica total en instalaciones individuales sea mayor de 70 kW, se cumplirá lo establecido en la ITE 02 para instalaciones centralizadas.
- (2) La potencia térmica instalada en un edificio con instalaciones individuales será la suma de las potencias parciales correspondientes a las instalaciones de producción de calefacción, refrigeración y A.C.S., según ITE 07.1.2.
- (3) No es necesario la presentación de proyecto para instalaciones de A.C.S. con calentadores instantáneos, calentadores acumuladores o termos eléctricos de potencia de cada uno de ellos igual o inferior a 70 kW.

### **HE3** Eficiencia energética de las instalaciones de iluminación

## HE3 Eficiencia energética de las instalaciones de iluminación

Ámbito de aplicación: Esta sección es de aplicación a las instalaciones de iluminación interior en: edificios de nueva construcción; rehabilitación de edificios existentes con una superficie útil superior a 1000 m<sup>2</sup>, donde se renueve más del 25% de la superficie iluminada; reformas de locales comerciales y de edificios de uso administrativo en los que se renueve 4 la instalación de iluminación. (Ámbitos de aplicación excluidos ver DB-HE3)

### Valor de eficiencia energética de la instalación

uso del local	índice del local	nº de puntos considerados en el proyecto	factor de mantenimiento previsto	potencia total instalada en lámparas + equipos aux	valor de eficiencia energética de la instalación	iluminancia media horizontal mantenida	índice de deslumbramiento unificado	índice de rendimiento de color de las lámparas
	K	n	Fm	P [W]	VEEI [W/m <sup>2</sup> ]	Em [lux]	UGR	Ra
1 zonas de no representación <sup>1</sup>					$VEEI = \frac{P \cdot 100}{S \cdot E_m}$	$E_m = \frac{P \cdot 100}{S \cdot VEEI}$	según CIE nº 117	
administrativo en general		36	0,85	1.197	3,5			
zonas comunes		44	0,85	1.255	4,0			
Salas de diagnóstico		44	0,85	1.404	3,5			

### Cálculo del índice del local (K) y número de puntos (n)

uso	longitud del local	anchura del local	la distancia del plano de trabajo a las luminarias	$K = \frac{L \times A}{H \times (L + A)}$	número de puntos mínimo
u	L	A	H	K	n
				K < 1	4
				2 > K ≥ 1	9
				3 > K ≥ 2	16
				K ≥ 3	25

local 1							
local 2							
local 3							
local 4							
local 5							
local 6							
local 4							
local 5							
local 6							

<sup>1</sup> Grupo 1: Zonas de no representación o espacios en los que el criterio de diseño, la imagen o el estado anímico que se quiere transmitir al usuario con la iluminación, queda relegado a un segundo plano frente a otros criterios como el nivel de iluminación, el confort visual, la seguridad y la eficiencia energética

## Sistemas de control y regulación

### Sistema de encendido y apagado manual

- ☒ Toda zona dispondrá, al menos, de un sistema de encendido y apagado manual, cuando no disponga de otro sistema de control, no aceptándose los sistemas de encendido y apagado en cuadros eléctricos como único sistema de control.

### Sistema de encendido: detección de presencia o temporización

- ☐ Las zonas de uso esporádico dispondrán de un control de encendido y apagado por sistema de detección de presencia o sistema de temporización.

### Sistema de aprovechamiento de luz natural

- ☒ Se instalarán sistemas de aprovechamiento de la luz natural, que regulen el nivel de iluminación en función del aporte de luz natural, en la primera línea paralela de luminarias situadas a una distancia inferior a 3 metros de la ventana, y en todas las situadas bajo un lucernario. Quedan excluidas de cumplir esta exigencia las zonas comunes en edificios residenciales.

zonas con **cerramientos acristalados al exterior**, cuando se cumplan simultáneamente lo siguiente:

$\theta > 65^\circ$	$\theta$	ángulo desde el punto medio del acristalamiento hasta la cota máxima del edificio obstáculo, medido en grados sexagesimales. (ver figura 2.1)
$T \cdot \frac{A_w}{A} > 0,07$	T	coeficiente de transmisión luminosa del vidrio de la ventana del local, expresado en tanto por uno.
	$A_w$	área de acristalamiento de la ventana de la zona [m <sup>2</sup> ].
	A	área total de las superficies interiores del local (suelo + techo + paredes + ventanas)[m <sup>2</sup> ].



Figura 2.1

zonas con **cerramientos acristalados a patios o atrios**, cuando se cumplan simultáneamente lo siguiente:

Patios no cubiertos:

$a_i > 2 \times h_i$	$a_i$	anchura
	$h_i$	distancia entre el suelo de la planta donde se encuentre la zona en estudio y la cubierta del edificio (ver figura 2.2)

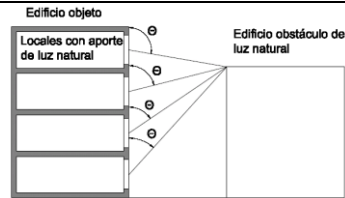

Figura 2.2

Patios cubiertos por acristalamientos:

$a_i > (2 / T_c) \times h_i$	$h_i$	distancia entre la planta donde se encuentre el local en estudio y la cubierta del edificio (ver figura 2.3)
	$T_c$	coeficiente de transmisión luminosa del vidrio de cerramiento del patio, expresado en tanto por uno.

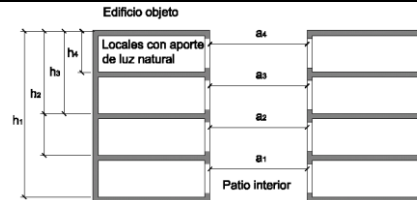

Figura 2.3

Que se cumpla la expresión siguiente:

$T \cdot \frac{A_w}{A} > 0,07$	T	coeficiente de transmisión luminosa del vidrio de la ventana del local, expresado en tanto por uno.
	$A_w$	área de acristalamiento de la ventana de la zona [m <sup>2</sup> ].
	A	área total de las superficies interiores del local (suelo + techo + paredes + ventanas)[m <sup>2</sup> ].

**HE4** Contribución mínima de energía renovable para  
cubrir la demanda de agua caliente sanitaria

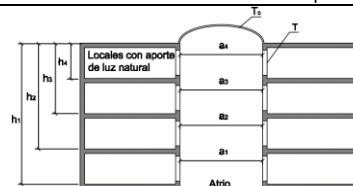
**No procede**



### 3.1 Datos previos

<input type="checkbox"/>	Temperatura elegida en el acumulador final	
<input type="checkbox"/>	Demanda de referencia a 60º, Criterio de demanda: Viviendas unifamiliares	
<input type="checkbox"/>	Nº real de personas (nº mínimo según tabla CTE= 77)	
<input type="checkbox"/>	Cálculo de la demanda real	
<input type="checkbox"/>	Para el caso de que se elija una temperatura en el acumulador final diferente de 60 ºC, se deberá alcanzar la contribución solar mínima correspondiente a la demanda obtenida con las demandas de referencia a 60 ºC. No obstante, la demanda a considerar a efectos de cálculo, según la temperatura elegida, será la que se obtenga a partir de la siguiente expresión	No procede

$$D(T) = \sum_{i=1}^{12} D_i(T) \quad (3.1)$$

$$D_i(T) = D_i(60^\circ \text{C}) \times \left( \frac{60 - T_i}{T - T_i} \right) \quad (3.2)$$

siendo

D(T) Demanda de agua caliente sanitaria anual a la temperatura T elegida;

D<sub>i</sub>(T) Demanda de agua caliente sanitaria para el mes i a la temperatura T elegida;

D<sub>i</sub>(60 ºC) Demanda de agua caliente sanitaria para el mes i a la temperatura de 60 ºC;

T Temperatura del acumulador final;

T<sub>i</sub> Temperatura media del agua fría en el mes i.

Radiación Solar Global		
Zona climática	MJ/m2	KWh/m2
IV	16,6 ≤ H < 18,0	4,6 ≤ H < 5,0

### 3.2 Condiciones generales de la instalación

La instalación cumplirá con los requisitos contenidos en el apartado 3.2 del Documento Básico HE, Ahorro de Energía, Sección HE 4, referidos a los siguientes aspectos:		Apartado
<input type="checkbox"/>	Condiciones generales de la instalación	3.2.2
<input type="checkbox"/>	Fluido de trabajo	3.2.2.1
<input type="checkbox"/>	Protección contra heladas	No procede
<input type="checkbox"/>	Protección contra sobrecalentamientos	3.2.2.3.1
<input type="checkbox"/>	Protección contra quemaduras	3.2.2.3.2
<input type="checkbox"/>	Protección de materiales contra altas temperaturas	3.2.2.3.3
<input type="checkbox"/>	Resistencia a presión	3.2.2.3.4
<input type="checkbox"/>	Prevención de flujo inverso	3.2.2.3.4

### 3.3 Criterios generales de cálculo

<input type="checkbox"/>	1	Dimensionado básico: método de cálculo	
<input type="checkbox"/>		Valores medios diarios	
		demanda de energía	
		contribución solar	
<input type="checkbox"/>	2	Prestaciones globales anuales	
		Demanda de energía térmica	
		Energía solar térmica aportada	
		Fracciones solares mensual y anual	
		Rendimiento medio anual	
<input type="checkbox"/>	3	Meses del año en los que la energía producida supera la demanda de la ocupación real	
		Periodo de tiempo en el cual puedan darse condiciones de sobrecalentamiento	
<input type="checkbox"/>		Medidas adoptadas para la protección de la instalación	
<input type="checkbox"/>	4	Sistemas de captación	
<input type="checkbox"/>		El captador seleccionado posee la certificación emitida por el organismo competente en la materia según lo regulado en el RD 891/1980 de 14 de Abril, sobre homologación de los captadores solares y en la Orden de 28 de Julio de 1980 por la que se aprueban las normas e instrucciones técnicas complementarias para la homologación de los captadores solares, o la certificación o condiciones que considere la reglamentación que lo sustituya.	
<input type="checkbox"/>		Los captadores que integran la instalación son del mismo modelo.	
<input type="checkbox"/>	5	Conexiónado	
		La instalación se ha proyectado de manera que los captadores se dispongan en filas constituidas por el mismo número de elementos.	
		Conexión de las filas de captadores	En serie <input type="checkbox"/> En paralelo <input checked="" type="checkbox"/> En serie paralelo <input type="checkbox"/>
		Instalación de válvulas de cierre en las baterías de captadores	Entrada <input checked="" type="checkbox"/> Salida <input checked="" type="checkbox"/> Entre bombas <input checked="" type="checkbox"/>
		<input checked="" type="checkbox"/> Instalación de válvula de seguridad	
		Tipo de retorno	Invertido <input checked="" type="checkbox"/> Válvulas de equilibrado <input type="checkbox"/>

**HE4 Contribución solar mínima de agua caliente sanitaria**  
**3 Cálculo y dimensionado**

<input type="checkbox"/>	<b>6 Estructura de soporte</b>	Cumplimiento de las exigencias del CTE de aplicación en cuanto a seguridad:	
<input type="checkbox"/>		Previsiones de cálculo y construcción para evitar transferencias de cargas que puedan afectar a la integridad de los captadores o al circuito hidráulico por dilataciones térmicas.	
<input type="checkbox"/>	Estructura portante		
<input type="checkbox"/>	Sistema de fijación de captadores		
<input type="checkbox"/>			
<input type="checkbox"/>			
<input type="checkbox"/>			
<input type="checkbox"/>			
<input type="checkbox"/>		Se ha previsto que los topes de sujeción de los captadores y la propia estructura no arrojen sombra sobre los captadores	
<input type="checkbox"/>		Instalación integrada en cubierta que hagan las veces de la cubierta del edificio, la estructura y la estanqueidad entre captadores se ajustará a las exigencias indicadas en la parte correspondiente del Código Técnico de la Edificación y demás normativa de aplicación.	
<input type="checkbox"/>	<b>7 Sistema de acumulación solar</b>		
<input type="checkbox"/>	Volumen del depósito de acumulación solar (litros)	300 l	
<input type="checkbox"/>	Justificación del volumen del depósito de acumulación solar (Considerando que el diseño de la instalación solar térmica debe tener en cuenta que la demanda no es simultánea con la generación),	FÓRMULA $50 < V/A < 180$	
<input type="checkbox"/>	A= dato Suma de las áreas de los captadores (m2) V= dato Volumen del depósito de acumulación solar (litros)		
<input checked="" type="checkbox"/>	Nº de depósitos del sistema de acumulación solar	1	
<input type="checkbox"/>	Configuración del depósito de acumulación solar	Vertical <input checked="" type="checkbox"/>	Horizontal <input type="checkbox"/>
<input type="checkbox"/>	Zona de ubicación	Exterior <input type="checkbox"/>	Interior <input checked="" type="checkbox"/>
<input type="checkbox"/>	Fraccionamiento del volumen de acumulación en depósitos: nº de depósitos	1	
<input type="checkbox"/>	Disposición de los depósitos en el ciclo de consumo	<input type="checkbox"/> En serie invertida <input type="checkbox"/> En paralelo, con los circuitos primarios y secundarios equilibrados	
<input type="checkbox"/>	Prevención de la legionelosis: medidas adoptadas.		
<input type="checkbox"/>	nivel térmico necesario mediante el no uso de la instalación Instalaciones prefabricadas		
<input checked="" type="checkbox"/>	conexión puntual entre el sistema auxiliar y el acumulador solar, de forma que se pueda calentar éste último con el auxiliar (resto de instalaciones)		
<input checked="" type="checkbox"/>	Instalación de termómetro		
<input type="checkbox"/>	Corte de flujos al exterior del depósito no intencionados en caso de daños del sistema (en el caso de volumen mayor de 2 m3)	Válvulas de corte <input checked="" type="checkbox"/>	Otro sistema (Especificar) <input type="checkbox"/>
<input checked="" type="checkbox"/>	<b>8 Situación de las conexiones</b>		
<input checked="" type="checkbox"/>	Depósitos verticales		
<input type="checkbox"/>	La conexión de salida de agua fría del acumulador hacia el intercambiador o los captadores se realizará por la parte inferior de éste		
<input type="checkbox"/>	La conexión de retorno de consumo al acumulador y agua fría de red se realizarán por la parte inferior		
<input type="checkbox"/>	la extracción de agua caliente del acumulador se realizará por la parte superior		
<input type="checkbox"/>	Depósitos horizontales: las tomas de agua caliente y fría estarán situadas en extremos diagonalmente opuestos.		
<input checked="" type="checkbox"/>	Desconexión individual de los acumuladores sin interrumpir el funcionamiento de la instalación		
<input checked="" type="checkbox"/>	<b>9 Sistema de intercambio</b>		
<input checked="" type="checkbox"/>	Intercambiador independiente: la potencia P se determina para las condiciones de trabajo en las horas centrales suponiendo una radiación solar de 1.000 w/m2 y un rendimiento de la conversión de energía solar del 50%	Fórmula $P \geq 500 \cdot A$	
<input type="checkbox"/>	Intercambiador incorporado al acumulador: relación entre superficie útil de intercambio (SUi) y la superficie total de captación (STc)	$S_{Ui} \geq 0,15 STc$	
<input checked="" type="checkbox"/>	Instalación de válvula de cierre en cada una de las tuberías de entrada y salida de agua del intercambiador de calor		
<input type="checkbox"/>	<b>10 Circuito hidráulico</b>		
<input type="checkbox"/>	Equilibrio del circuito hidráulico		
<input type="checkbox"/>	Se ha concebido un circuito hidráulico equilibrado en sí mismo		
<input checked="" type="checkbox"/>	Se ha dispuesto un control de flujo mediante válvulas de equilibrado		
<input type="checkbox"/>	Caudal del fluido portador		



**HE4 Contribución solar mínima de agua caliente sanitaria  
3 Cálculo y dimensionado**

<input checked="" type="checkbox"/>	El caudal del fluido portador se ha determinado de acuerdo con las especificaciones del fabricante como consecuencia del diseño de su producto. En su defecto, valor estará comprendido entre 1,2 l/s y 2 l/s por cada 100 m <sup>2</sup> de red de captadores.		
<input type="checkbox"/>	Captadores conectados en serie	Valor / nº de captadores	
<b>11</b>	<b>Tuberías</b>		
<input checked="" type="checkbox"/>	El sistema de tuberías y sus materiales se ha proyectado de manera que no exista posibilidad de formación de obturaciones o depósitos de cal para las condiciones de trabajo.		
<input checked="" type="checkbox"/>	Con objeto de evitar pérdidas térmicas, se ha tenido en cuenta que la longitud de tuberías del sistema sea lo más corta posible, y se ha evitado al máximo los codos y pérdidas de carga en general.		
<input checked="" type="checkbox"/>	Pendiente mínima de los tramos horizontales en el sentido de la circulación		
	Material de revestimiento para el aislamiento de las tuberías de intemperie con el objeto de proporcionar una protección externa que asegure la durabilidad ante las acciones climatológicas		
	Tipo de material	Descripción del producto	
<input checked="" type="checkbox"/>	Pintura asfáltica		
<input type="checkbox"/>	Poliéster reforzado con fibra de vidrio		
<input type="checkbox"/>	Pintura acrílica		
<b>12</b>	<b>Bombas</b>		
<input checked="" type="checkbox"/>	Caída máxima de presión en el circuito		
<input checked="" type="checkbox"/>	Se ha diseñado el circuito de manera que las bombas en línea se monten en las zonas más frías del mismo, teniendo en cuenta que no se produzca ningún tipo de cavitación y siempre con el eje de rotación en posición horizontal.		
<input type="checkbox"/>	Instalaciones superiores a 50 m <sup>2</sup> de superficie: se han instalado dos bombas idénticas en paralelo, dejando una de reserva, tanto en el circuito primario como en el secundario, previéndose el funcionamiento alternativo de las mismas, de forma manual o automática.		
<input type="checkbox"/>	Piscinas cubiertas:	Colocación del filtro	Entre la bomba y los captadores.
	Disposición de elementos	Sentido de la corriente	bomba-filtro-captadores
		Impulsión del agua caliente	Por la parte inferior de la piscina.
		Impulsión de agua filtrada	En superficie
<b>13</b>	<b>Vasos de expansión</b>		
<input checked="" type="checkbox"/>	Se ha previsto su conexión en la aspiración de la bomba.		
<input checked="" type="checkbox"/>	Altura en la que se sitúan los vasos de expansión		-
<b>14</b>	<b>Purga de aire</b>		
	En los puntos altos de la salida de baterías de captadores y en todos aquellos puntos de la instalación donde pueda quedar aire acumulado, se colocarán sistemas de purga constituidos por botellines de desaireación y purgador manual o automático.		
<input checked="" type="checkbox"/>	Volumen útil del botellín		Valor > 100 cm <sup>3</sup>
<input checked="" type="checkbox"/>	Volumen útil del botellín si se instala a la salida del circuito solar y antes del intercambiador un desaireador con purgador automático.		
<input checked="" type="checkbox"/>	Por utilizar purgadores automáticos, adicionalmente, se colocarán los dispositivos necesarios para la purga manual.		
<b>15</b>	<b>Drenajes</b>		
<input type="checkbox"/>	Los conductos de drenaje de las baterías de captadores se diseñarán en lo posible de forma que no puedan congelarse.		
<b>16</b>	<b>Sistema de energía convencional adicional</b>		
<input checked="" type="checkbox"/>	Se ha dispuesto de un Sistema convencional adicional para asegurar el abastecimiento de la demanda térmica.		
<input checked="" type="checkbox"/>	El sistema convencional auxiliar se diseñado para cubrir el servicio como si no se dispusiera del sistema solar. Sólo entrará en funcionamiento cuando sea estrictamente necesario y de forma que se aproveche lo máximo posible la energía extraída del campo de captación.		
<input checked="" type="checkbox"/>	Sistema de aporte de energía convencional auxiliar con acumulación o en línea: dispone de un termostato de control sobre la temperatura de preparación que en condiciones normales de funcionamiento permitirá cumplir con la legislación vigente en cada momento referente a la prevención y control de la legionelosis.		
<input type="checkbox"/>	Sistema de energía convencional auxiliar sin acumulación, es decir es una fuente instantánea: El equipo es modulante, es decir, capaz de regular su potencia de forma que se obtenga la temperatura de manera permanente con independencia de cual sea la temperatura del agua de entrada al citado equipo.		
<input type="checkbox"/>	Climatización de piscinas: para el control de la temperatura del agua se dispone de una sonda de temperatura en el retorno de agua al intercambiador de calor y un termostato de seguridad dotado de rearme manual en la impulsión que enclave el sistema de generación de calor. a temperatura de tarado del termostato de seguridad será, como máximo, 10 °C mayor que la temperatura máxima de impulsión.		

**HE4 Contribución solar mínima de agua caliente sanitaria**  
**3 Cálculo y dimensionado**

17	Sistema de Control
	Tipos de sistema
<input checked="" type="checkbox"/>	De circulación forzada, supone un control de funcionamiento normal de las bombas del circuito de tipo diferencial.
<input type="checkbox"/>	Con depósito de acumulación solar: el control de funcionamiento normal de las bombas del circuito deberá actuar en función de la diferencia entre la temperatura del fluido portador en la salida de la batería de los captadores y la del depósito de acumulación. El sistema de control actuará y estará ajustado de manera que las bombas no estén en marcha cuando la diferencia de temperaturas sea menor de 2 °C y no estén paradas cuando la diferencia sea mayor de 7 °C. La diferencia de temperaturas entre los puntos de arranque y de parada de termostato diferencial no será menor que 2 °C.
<input checked="" type="checkbox"/>	Colocación de las sondas de temperatura para el control diferencial
<input checked="" type="checkbox"/>	Colocación del sensor de temperatura de la acumulación.
<input checked="" type="checkbox"/>	Temperatura máxima a la que debe estar ajustado el sistema de control (de manera que en ningún caso se alcancen temperaturas superiores a las máximas soportadas por los materiales, componentes y tratamientos de los circuitos.)
<input checked="" type="checkbox"/>	Temperatura mínima a la que debe ajustarse el sistema de control (de manera que en ningún punto la temperatura del fluido de trabajo descienda por debajo de una temperatura tres grados superior a la de congelación del fluido).
18	Sistemas de medida
	Además de los aparatos de medida de presión y temperatura que permitan la correcta operación, para el caso de instalaciones mayores de 20 m2 se deberá disponer al menos de un sistema analógico de medida local y registro de datos que indique como mínimo las siguientes variables:

### 3.4 Componentes

	La instalación cumplirá con los requisitos contenidos en el apartado 3.4 del Documento Básico HE, Ahorro de Energía, Sección HE 4, referidos a los siguientes aspectos:	<b>apartado</b>
<input checked="" type="checkbox"/>	Captadores solares	3.4.1
<input checked="" type="checkbox"/>	Acumuladores	3.4.2
<input checked="" type="checkbox"/>	Intercambiador de calor	3.4.3
<input checked="" type="checkbox"/>	Bombas de circulación	3.4.4
<input checked="" type="checkbox"/>	Tuberías	3.4.5
<input checked="" type="checkbox"/>	Válvulas	3.4.6
	Vasos de expansión	
<input checked="" type="checkbox"/>	Cerrados	3.4.7.1
<input checked="" type="checkbox"/>	Abiertos	3.4.7.2
<input checked="" type="checkbox"/>	Purgadores	3.4.8
<input checked="" type="checkbox"/>	Sistema de llenado	3.4.9
<input checked="" type="checkbox"/>	Sistema eléctrico y de control	3.4.10

### 3.5 Cálculo de las pérdidas por orientación e inclinación

Cálculo de las pérdidas por orientación e inclinación		
1	Introducción	
<input checked="" type="checkbox"/>	Ángulo de acimut	36º
<input checked="" type="checkbox"/>	Angulo de inclinación	35º
<input checked="" type="checkbox"/>	Latitud	Φ=36º
<input checked="" type="checkbox"/>	Valor de inclinación máxima	-
<input checked="" type="checkbox"/>	Valor de inclinación mínima	-
	Corrección de los límites de inclinación aceptables	
<input checked="" type="checkbox"/>	Inclinación máxima	
<input checked="" type="checkbox"/>	Inclinación mínima	

**HE5** Contribución fotovoltaica mínima de energía eléctrica  
No Procede.

#### Ámbito de aplicación

- Los edificios de los usos, indicados a los efectos de esta sección, en la tabla 1.1 incorporarán sistemas de captación y transformación de energía solar por procedimientos fotovoltaicos cuando superen los límites de aplicación establecidos en dicha tabla.

**Tabla 1.1** Ámbito de aplicación

Tipo de uso	Límite de aplicación
Hipermercado	5.000 m <sup>2</sup> construidos
Multitienda y centros de ocio	3.000 m <sup>2</sup> construidos
Nave de almacenamiento	10.000 m <sup>2</sup> construidos
Administrativos	4.000 m <sup>2</sup> construidos
Hoteles y hostales	100 plazas
Hospitales y clínicas	100 camas
Pabellones de recintos feriales	10.000 m <sup>2</sup> construidos

#### Aplicación de la norma HE5

Esta sección es de aplicación en los siguientes casos:

- edificios de nueva construcción cuando superen los 1.000 m<sup>2</sup> construidos
- ampliaciones de edificios existentes cuando se incremente la superficie construida en más de 1.000 m<sup>2</sup>.
- edificios existentes que se reformen íntegramente, o en los que se produzca un cambio de uso característico del mismo, cuando se superen los 1.000 m<sup>2</sup> de superficie construida; Se considerará que la superficie construida incluye la superficie de las zonas destinadas a aparcamiento en el interior del edificio y excluye las zonas exteriores comunes.

uso del edificio:	Equipamiento Sanitario	Conforme al apartado ámbito de aplicación de la norma	HE5, si <input type="checkbox"/> es de aplicación	HE5, no <input checked="" type="checkbox"/> es de aplicación
-------------------	------------------------	---	---	--

**Por tanto, no procede.**

## 5. CONCLUSIONES

Con todo lo anteriormente expuesto, junto con los planos que acompañan la presente memoria y el presupuesto reflejado, el técnico que suscribe entiende que queda suficientemente desarrollado el Proyecto Básico y de Ejecución para el proyecto reflejado en su encabezado.

En Madrid, a 6 de junio de 2024.

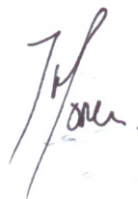

---

Fdo: Propiedad  
HOSPITAL UNIVERSITARIO RAMÓN  
Y CAJAL

---

Fdo: Joaquín García Moreno  
ARYUARQUITECTOS SLP

## **Normativa técnica de aplicación en los proyectos y la ejecución de obras**

"De acuerdo con lo dispuesto en el artículo 1º A). Uno, del Decreto 462/1971, de 11 de marzo, en la redacción del presente proyecto se han observado las normas vigentes aplicables sobre construcción".

## **Cumplimiento de normativa técnica**

De acuerdo con el artículo 1º A). Uno, del Decreto 462/1971, de 11 de marzo, en la ejecución de las obras deberán observarse las normas vigentes aplicables sobre construcción. A tal fin se incluye la siguiente relación no exhaustiva de la normativa técnica aplicable, que lo será en función de la naturaleza del objeto del proyecto:

### **ÍNDICE**

#### **0) Normas de carácter general**

0.1 Normas de carácter general

#### **1) Estructuras**

1.1 Acciones en la edificación

1.2 Acero

1.3 Fabrica de Ladrillo

1.4 Hormigón

1.5 Madera

1.6 Cimentación

#### **2) Instalaciones**

2.1 Agua

2.2 Ascensores

2.3 Audiovisuales y Antenas

2.4 Calefacción, Climatización y Agua Caliente Sanitaria

2.5 Electricidad

2.6 Instalaciones de Protección contra Incendios

#### **3) Cubiertas**

3.1 Cubiertas

#### **4) Protección**

4.1 Aislamiento Acústico

4.2 Aislamiento Térmico

4.3 Protección Contra Incendios

4.4 Seguridad y Salud en las obras de Construcción

4.5 Seguridad de Utilización

#### **5) Barreras arquitectónicas**

5.1 Barreras Arquitectónicas

#### **6) Varios**

6.1 Instrucciones y Pliegos de Recepción

6.2 Medio Ambiente

6.3 Otros

### **ANEXO 1: COMUNIDAD DE MADRID**

## **0) NORMAS DE CARÁCTER GENERAL**

### **0.1) NORMAS DE CARÁCTER GENERAL**

#### **Ordenación de la edificación**

LEY 38/1999, de 5 de noviembre, de la Jefatura del Estado  
B.O.E.: 6-NOV-1999

MODIFICADA POR:

**Artículo 82 de la Ley 24/2001, de 27 de diciembre, de Medidas Fiscales, Administrativas y del Orden Social**

LEY 24/2001, de 27 de diciembre, de Jefatura del Estado  
B.O.E.: 31-DIC-2001

**Artículo 105 de la Ley 53/2002, de 30 de diciembre, de Medidas Fiscales, Administrativas y del Orden Social**

LEY 53/2002, de 30 de diciembre, de Jefatura del Estado  
B.O.E.: 31-DIC-2002

**Artículo 15 de la Ley 25/2009, de 22 de diciembre, de modificación de diversas leyes para su adaptación a la Ley sobre el libre acceso a las actividades de servicios y su ejercicio**

LEY 25/2009, de 22 de diciembre, de Jefatura del Estado  
B.O.E.: 23-DIC-2009

**Disposición final tercera de la Ley 8/2013, de 26 de junio, de rehabilitación, regeneración y renovación urbanas**

LEY 8/2013, de 26 de junio, de Jefatura del Estado  
B.O.E.: 27-JUN-2013

**Disposición final tercera de la Ley 9/2014, de 9 de mayo, de Telecomunicaciones**

LEY 9/2014, de 9 de mayo, de Jefatura del Estado  
B.O.E.: 10-MAY-2014

Corrección erratas: B.O.E. 17-MAY-2014

#### **Código Técnico de la Edificación**

REAL DECRETO 314/2006, de 17 de marzo, del Ministerio de Vivienda  
B.O.E.: 28-MAR-2006

Corrección de errores y erratas: B.O.E. 25-ENE-2008

DEROGADO EL APARTADO 5 DEL ARTÍCULO 2 POR:

**Disposición derogatoria única de la Ley 8/2013, de 26 de junio, de rehabilitación, regeneración y renovación urbanas**

LEY 8/2013, de 26 de junio, de Jefatura del Estado  
B.O.E.: 27-JUN-2013

MODIFICADO POR:

**Modificación del Real Decreto 314/2006, de 17 de marzo, por el que se aprueba el Código Técnico de la Edificación**

REAL DECRETO 1371/2007, de 19 de octubre, del Ministerio de Vivienda  
B.O.E.: 23-OCT-2007

Corrección de errores: B.O.E. 20-DIC-2007



MODIFICADO POR:

**Modificación del Real Decreto 1371/2007, de 19-OCT**

Real Decreto 1675/2008, de 17 de octubre, del Ministerio de Vivienda

B.O.E.: 18-OCT-2008

**Modificación de determinados documentos básicos del Código Técnico de la Edificación, aprobados por el Real Decreto 314/2006, de 17 de marzo, y el Real Decreto 1371/2007, de 19 de octubre**

Orden 984/2009, de 15 de abril, del Ministerio de Vivienda

B.O.E.: 23-ABR-2009

Corrección de errores y erratas: B.O.E. 23-SEP-2009

**Modificación del Real Decreto 314/2006, de 17 de marzo, en materia de accesibilidad y no discriminación de las personas con discapacidad**

REAL DECRETO 173/2010, de 19 de febrero, del Ministerio de Vivienda

B.O.E.: 11-MAR-2010

**Modificación del Código Técnico de la Edificación (CTE) aprobado por Real Decreto 314/2006, de 17 de marzo**

Disposición final segunda, del Real Decreto 410/2010, de 31 de marzo, del Ministerio de Vivienda

B.O.E.: 22-ABR-2010

**Sentencia por la que se declara la nulidad del artículo 2.7 del Real Decreto 314/2006, de 17 de marzo, por el que se aprueba el Código Técnico de la Edificación, así como la definición del párrafo segundo de uso administrativo y la definición completa de uso pública concurrencia, contenidas en el documento SI del mencionado Código**

Sentencia de 4 de mayo de 2010, de la Sala Tercera del Tribunal Supremo,

B.O.E.: 30-JUL-2010

**Disposición final undécima de la Ley 8/2013, de 26 de junio, de rehabilitación, regeneración y renovación urbanas**

LEY 8/2013, de 26 de junio, de Jefatura del Estado

B.O.E.: 27-JUN-2013

ACTUALIZADO POR:

**Actualización del Documento Básico DB-HE "Ahorro de Energía"**

ORDEN FOM/1635/2013, de 10 de septiembre, del Ministerio de Fomento

B.O.E.: 12-SEP-2013

Corrección de errores: B.O.E. 8-NOV-2013

**Procedimiento básico para la certificación energética de los edificios**

REAL DECRETO 235/2013, de 5 de abril, del Ministerio de la Presidencia

B.O.E.: 13-ABR-2013

Corrección de errores: B.O.E. 25-MAY-2013

## 1) ESTRUCTURAS

### 1.1) ACCIONES EN LA EDIFICACIÓN

#### **DB SE-AE. Seguridad estructural - Acciones en la Edificación.**

Código Técnico de la Edificación. REAL DECRETO 314/2006, de 17 de marzo, del Ministerio de Vivienda

B.O.E.: 28-MAR-2006

Para consultar todas las modificaciones del RD 314/2006, remitirse al apartado "0.1 Normas de carácter general"

#### **Norma de Construcción Sismorresistente: parte general y edificación (NCSR-02)**

REAL DECRETO 997/2002, de 27 de septiembre, del Ministerio de Fomento

B.O.E.: 11-OCT-2002

### 1.2) ACERO

#### **DB SE-A. Seguridad Estructural - Acero**

Código Técnico de la Edificación. REAL DECRETO 314/2006, de 17 de marzo, del Ministerio de Vivienda

B.O.E.: 28-MAR-2006

Para consultar todas las modificaciones del RD 314/2006, remitirse al apartado "0.1 Normas de carácter general"

#### **Instrucción de Acero Estructural (EAE)**

REAL DECRETO 751/2011, de 27 de mayo, del Ministerio de la Presidencia

B.O.E.: 23-JUN-2011

Corrección errores: 23-JUN-2012

### 1.3) FÁBRICA

#### **DB SE-F. Seguridad Estructural Fábrica**

Código Técnico de la Edificación. REAL DECRETO 314/2006, de 17 de marzo, del Ministerio de Vivienda

B.O.E.: 28-MAR-2006

Para consultar todas las modificaciones del RD 314/2006, remitirse al apartado "0.1 Normas de carácter general"

### 1.4) HORMIGÓN

#### **Instrucción de Hormigón Estructural "EHE"**

REAL DECRETO 1247/2008, de 18 de julio, del Ministerio de la Presidencia

B.O.E.: 22-AGO-2008

Corrección errores: 24-DIC-2008

MODIFICADO POR:

#### **Sentencia por la que se declaran nulos los párrafos séptimo y octavo del artículo 81 y el anejo 19**

Sentencia de 27 de septiembre de 2012, de la Sala Tercera del Tribunal Supremo,

B.O.E.: 1-NOV-2012

### 1.5) MADERA

#### **DB SE-M. Seguridad estructural - Estructuras de Madera**

Código Técnico de la Edificación. REAL DECRETO 314/2006, de 17 de marzo, del Ministerio de Vivienda

B.O.E.: 28-MAR-2006

Para consultar todas las modificaciones del RD 314/2006, remitirse al apartado "0.1 Normas de carácter general"

## **1.6) CIMENTACIÓN**

### **DB SE-C. Seguridad estructural - Cimientos**

Código Técnico de la Edificación. REAL DECRETO 314/2006, de 17 de marzo, del Ministerio de Vivienda

B.O.E.: 28-MAR-2006

Para consultar todas las modificaciones del RD 314/2006, remitirse al apartado "0.1 Normas de carácter general"

## **2) INSTALACIONES**

### **2.1) AGUA**

#### **Criterios sanitarios de la calidad del agua de consumo humano**

REAL DECRETO 140/2003, de 7 de febrero, del Ministerio de la Presidencia

B.O.E.: 21-FEB-2003

MODIFICADO POR:

**Real Decreto 1120/2012, de 20 de julio, del Ministerio de la Presidencia**

B.O.E.: 29-AGO-2012

**Real Decreto 742/2013, de 27 de septiembre, del Ministerio de Sanidad, por el que se establecen los criterios técnico-sanitarios de las piscinas**

B.O.E.: 11-OCT-2013

Corrección de errores B.O.E.: 12-NOV-2013

DESARROLLADO EN EL ÁMBITO DEL MINISTERIO DE DEFENSA POR:

**Orden DEF/2150/2013, de 11 de noviembre, del Ministerio de Defensa**

B.O.E.: 19-NOV-2013

### **DB HS. Salubridad (Capítulos HS-4, HS-5)**

Código Técnico de la Edificación. REAL DECRETO 314/2006, de 17 de marzo, del Ministerio de Vivienda

B.O.E.: 28-MAR-2006

Para consultar todas las modificaciones del RD 314/2006, remitirse al apartado "0.1 Normas de carácter general"

### **2.2) ASCENSORES**

#### **Disposiciones de aplicación de la Directiva del Parlamento Europeo y del Consejo 95/16/CE, sobre ascensores**

REAL DECRETO 1314/1997 de 1 de agosto de 1997, del Ministerio de Industria y Energía

B.O.E.: 30-SEP-1997

Corrección errores: 28-JUL-1998

MODIFICADO POR:

**Disposición final primera del Real Decreto 1644/2008, de 10 de octubre por el que se establecen las normas para la comercialización y puesta en servicio de las máquinas**

REAL DECRETO 1644/2008, de 10 de octubre, del Ministerio de la Presidencia

B.O.E.: 11-OCT-2009

DEROGADAS LAS DISPOSICIONES ADICIONALES PRIMERA Y SEGUNDA POR:

**Instrucción Técnica Complementaria AEM 1 "Ascensores" del Reglamento de aparatos de elevación y manutención, aprobado por Real Decreto 229/1985, de 8 de noviembre**

REAL DECRETO 88/2013, de 8 de febrero, del Ministerio de Industria, Energía y Turismo

B.O.E.: 22-FEB-2013

## **Reglamento de aparatos de elevación y manutención de los mismos**

(sólo están vigentes los artículos 11 a 15, 19 y 23, el resto ha sido derogado por el Real Decreto 1314/1997, excepto el art.10, que ha sido derogado por el Real Decreto 88/20013, de 8 de febrero)

REAL DECRETO 2291/1985, de 8 de noviembre, del Ministerio de Industria y Energía

B.O.E.: 11-DIC-1985

MODIFICADO POR:

**Art 2º de la modificación de diversas normas reglamentarias en materia de seguridad industrial, para adecuarlas a la Ley 17/2009, de 23 de noviembre y a la Ley 25/2009, de 22 de diciembre**

REAL DECRETO 560/2010, de 7 de mayo, del Ministerio de Industria, Turismo y Comercio

B.O.E.: 22-MAY-2010

## **Prescripciones para el incremento de la seguridad del parque de ascensores existentes**

REAL DECRETO 57/2005, de 21 de enero, del Ministerio de Industria, Turismo y Comercio

B.O.E.: 04-FEB-2005

DEROGADO LOS ARTÍCULOS 2 Y 3 POR:

**Instrucción Técnica Complementaria AEM 1 "Ascensores" del Reglamento de aparatos de elevación y manutención, aprobado por Real Decreto 229/1985, de 8 de noviembre**

REAL DECRETO 88/2013, de 8 de febrero, del Ministerio de Industria, Energía y Turismo

B.O.E.: 22-FEB-2013

## **Prescripciones técnicas no previstas en la ITC-MIE-AEM 1, del Reglamento de aparatos de elevación y manutención de los mismos**

RESOLUCIÓN de 27 de abril de 1992, de la Dirección General de Política Tecnológica del Ministerio de Industria, Comercio y Turismo

B.O.E.: 15-MAY-1992

## **Instrucción Técnica Complementaria AEM 1 "Ascensores" del Reglamento de aparatos de elevación y manutención, aprobado por Real Decreto 229/1985, de 8 de noviembre**

REAL DECRETO 88/2013, de 8 de febrero, del Ministerio de Industria, Energía y Turismo

B.O.E.: 22-FEB-2013

Corrección errores: 9-MAY-2013

### **2.3) AUDIOVISUALES Y ANTENAS**

**Infraestructuras comunes en los edificios para el acceso a los servicios de telecomunicaciones.**

REAL DECRETO LEY 1/1998, de 27 de febrero, de la Jefatura del Estado  
B.O.E.: 28-FEB-1998

MODIFICADO POR:

**Modificación del artículo 2, apartado a), del Real Decreto-Ley 1/1998**

Disposición Adicional Sexta, de la Ley 38/1999, de 5 de noviembre, de Jefatura del Estado, de Ordenación de la Edificación  
B.O.E.: 06-NOV-1999

**Disposición final quinta de la Ley 9/2014, de 9 de mayo, de Telecomunicaciones**

LEY 9/2014, de 9 de mayo, de Jefatura del Estado  
B.O.E.: 10-MAY-2014  
Corrección erratas: B.O.E. 17-MAY-2014

**Reglamento regulador de las infraestructuras comunes de telecomunicaciones para el acceso a los servicios de telecomunicación en el interior de las edificaciones.**

REAL DECRETO 346/2011, de 11 de marzo, del Ministerio de Industria, Turismo y Comercio  
B.O.E.: 1-ABR-2011  
Corrección errores: 18-OCT-2011

DESARROLLADO POR:

**Desarrollo del Reglamento regulador de las infraestructuras comunes de telecomunicaciones para el acceso a los servicios de telecomunicación en el interior de las edificaciones, aprobado por el Real Decreto 346/2011, de 11 de marzo.**

ORDEN 1644/2011, de 10 de junio de 2011, del Ministerio de Industria, Turismo y Comercio  
B.O.E.: 16-JUN-2011

MODIFICADO POR:

**Sentencia por la que se anula el inciso “debe ser verificado por una entidad que disponga de la independencia necesaria respecto al proceso de construcción de la edificación y de los medios y la capacitación técnica para ello” in fine del párrafo quinto**

Sentencia de 9 de octubre de 2012, de la Sala Tercera del Tribunal Supremo,  
B.O.E.: 1-NOV-2012

**Sentencia por la que se anula el inciso “en el artículo 3 del Real Decreto-ley 1/1998, de 27 de febrero, sobre infraestructuras comunes en los edificios para el acceso a los servicios de telecomunicación”, incluido en los apartados 2.a) del artículo 8; párrafo quinto del apartado 1**

**del artículo 9; apartado 1 del artículo 10 y párrafo tercero del apartado 2 del artículo 10.**

Sentencia de 17 de octubre de 2012, de la Sala Tercera del Tribunal Supremo,  
B.O.E.: 7-NOV-2012

**Sentencia por la que se anula el inciso “en el artículo 3 del Real Decreto-ley 1/1998, de 27 de febrero, sobre infraestructuras comunes en los edificios para el acceso a los servicios de telecomunicación”, incluido en los apartados 2.a) del artículo 8; párrafo quinto del apartado 1 del artículo 9; apartado 1 del artículo 10 y párrafo tercero del apartado 2 del artículo 10; así como el inciso “a realizar por un Ingeniero de Telecomunicación o un Ingeniero Técnico de Telecomunicación” de la sección 3 del Anexo IV.**

Sentencia de 17 de octubre de 2012, de la Sala Tercera del Tribunal Supremo,  
B.O.E.: 7-NOV-2012

## **2.4) CALEFACCIÓN, CLIMATIZACIÓN Y AGUA CALIENTE SANITARIA**

### **Reglamento de Instalaciones Térmicas en los Edificios (RITE)**

REAL DECRETO 1027/2007, de 20 de julio, del Ministerio de la Presidencia

B.O.E.: 29-AGO-2007

Corrección errores: 28-FEB-2008

MODIFICADO POR:

**Art. segundo del Real Decreto 249/2010, de 5 de marzo, del Ministerio de la Presidencia**

B.O.E.: 18-MAR-2010

Corrección errores: 23-ABR-2010

**Real Decreto 1826/2009, de 27 de noviembre, del Ministerio de la Presidencia**

B.O.E.: 11-DIC-2009

Corrección errores: 12-FEB-2010

Corrección errores: 25-MAY-2010

**Real Decreto 238/2013, de 5 de abril, del Ministerio de la Presidencia**

B.O.E.: 13-ABR-2013

Corrección errores: 5-SEP-2013

### **Reglamento técnico de distribución y utilización de combustibles gaseosos y sus instrucciones técnicas complementarias ICG 01 a 11**

REAL DECRETO 919/2006, de 28 de julio, del Ministerio de Industria, Turismo y Comercio

B.O.E.: 4-SEPT-2006

MODIFICADO POR:

**Art 13º de la modificación de diversas normas reglamentarias en materia de seguridad industrial, para adecuarlas a la Ley 17/2009, de 23 de noviembre y a la Ley 25/2009, de 22 de diciembre**

REAL DECRETO 560/2010, de 7 de mayo, del Ministerio de Industria, Turismo y Comercio

B.O.E.: 22-MAY-2010

**Instrucción técnica complementaria MI-IP 03 "Instalaciones petrolíferas para uso propio"**

REAL DECRETO 1427/1997, de 15 de septiembre, del Ministerio de Industria y Energía

B.O.E.: 23-OCT-1997

Corrección errores: 24-ENE-1998

MODIFICADA POR:

**Modificación del Reglamento de instalaciones petrolíferas, aprobado por R. D. 2085/1994, de 20-OCT, y las Instrucciones Técnicas complementarias MI-IP-03, aprobadas por el R.D. 1427/1997, de 15-SET, y MI-IP-04, aprobada por el R.D. 2201/1995, de 28-DIC.**

REAL DECRETO 1523/1999, de 1 de octubre, del Ministerio de Industria y Energía

B.O.E.: 22-OCT-1999

Corrección errores: 3-MAR-2000

**Art 6º de la modificación de diversas normas reglamentarias en materia de seguridad industrial, para adecuarlas a la Ley 17/2009, de 23 de noviembre y a la Ley 25/2009, de 22 de diciembre**

REAL DECRETO 560/2010, de 7 de mayo, del Ministerio de Industria, Turismo y Comercio

B.O.E.: 22-MAY-2010

**Criterios higiénico-sanitarios para la prevención y control de la legionelosis**

REAL DECRETO 865/2003, de 4 de julio, del Ministerio de Sanidad y Consumo

B.O.E.: 18-JUL-2003

**DB HE. Ahorro de Energía (Capítulo HE-4: Contribución solar mínima de agua caliente sanitaria)**

Código Técnico de la Edificación. REAL DECRETO. 314/2006, de 17 de marzo, del Ministerio de Vivienda

B.O.E.: 28-MAR-2006

ACTUALIZADO POR:

**Actualización del Documento Básico DB-HE "Ahorro de Energía"**

ORDEN FOM/1635/2013, de 10 de septiembre, del Ministerio de Fomento

B.O.E.: 12-SEP-2013

Corrección de errores: B.O.E. 8-NOV-2013

Para consultar todas las modificaciones del RD 314/2006, remitirse al apartado "0.1 Normas de carácter general"

## **2.5) ELECTRICIDAD**

**Reglamento Electrotécnico para Baja Tensión e instrucciones Técnicas Complementarias (ITC) BT 01 a BT 51**

REAL DECRETO 842/2002, de 2 de agosto, del Ministerio de Ciencia y Tecnología

B.O.E.: suplemento al nº 224, 18-SEP-2002

**Anulado el inciso 4.2.C.2 de la ITC-BT-03 por:**

SENTENCIA de 17 de febrero de 2004 de la Sala Tercera del Tribunal Supremo

B.O.E.: 5-ABR-2004

MODIFICADO POR:



**Art 7º de la modificación de diversas normas reglamentarias en materia de seguridad industrial, para adecuarlas a la Ley 17/2009, de 23 de noviembre y a la Ley 25/2009, de 22 de diciembre**

REAL DECRETO 560/2010, de 7 de mayo, del Ministerio de Industria, Turismo y Comercio  
B.O.E.: 22-MAY-2010

**Nueva Instrucción Técnica Complementaria (ITC) BT 52 «Instalaciones con fines especiales. Infraestructura para la recarga de vehículos eléctricos», del Reglamento electrotécnico para baja tensión, aprobado por Real Decreto 842/2002, de 2 de agosto, y se modifican otras instrucciones técnicas complementarias del mismo.**

REAL DECRETO 1053/2014, de 12 de diciembre, del Ministerio de Industria, Energía y Turismo  
B.O.E.: 31-DIC-2014

**Autorización para el empleo de sistemas de instalaciones con conductores aislados bajo canales protectores de material plástico**

RESOLUCIÓN de 18 de enero 1988, de la Dirección General de Innovación Industrial  
B.O.E.: 19-FEB-1988

**Reglamento de eficiencia energética en instalaciones de alumbrado exterior y sus Instrucciones Técnicas Complementarias EA-01 a EA-07**

REAL DECRETO 1890/2008, de 14 de noviembre, del Ministerio de Industria, Turismo y Comercio  
B.O.E.: 19-NOV-2008

## **2.6) INSTALACIONES DE PROTECCIÓN CONTRA INCENDIOS**

### **Reglamento de instalaciones de protección contra incendios**

REAL DECRETO 1942/1993, de 5 de noviembre, del Ministerio de Industria y Energía  
B.O.E.: 14-DIC-1993  
Corrección de errores: 7-MAY-1994

MODIFICADO POR:

**Art 3º de la modificación de diversas normas reglamentarias en materia de seguridad industrial, para adecuarlas a la Ley 17/2009, de 23 de noviembre y a la Ley 25/2009, de 22 de diciembre**

REAL DECRETO 560/2010, de 7 de mayo, del Ministerio de Industria, Turismo y Comercio  
B.O.E.: 22-MAY-2010

**Normas de procedimiento y desarrollo del Real Decreto 1942/1993, de 5-NOV, por el que se aprueba el Reglamento de instalaciones de protección contra incendios y se revisa el anexo I y los apéndices del mismo**

ORDEN, de 16 de abril de 1998, del Ministerio de Industria y Energía  
B.O.E.: 28-ABR-1998

## **3) CUBIERTAS**

### **3.1) CUBIERTAS**



#### **DB HS-1. Salubridad**

Código Técnico de la Edificación. REAL DECRETO 314/2006, de 17 de marzo, del Ministerio de Vivienda

B.O.E.: 28-MAR-2006

Para consultar todas las modificaciones del RD 314/2006, remitirse al apartado "0.1 Normas de carácter general"

### **4) PROTECCIÓN**

#### **4.1) AISLAMIENTO ACÚSTICO**

##### **DB HR. Protección frente al ruido**

REAL DECRETO 1371/2007, de 19 de octubre, del Ministerio de Vivienda

B.O.E.: 23-OCT-2007

Corrección de errores: B.O.E. 20-DIC-2007

Para consultar todas las modificaciones del RD 314/2006, remitirse al apartado "0.1 Normas de carácter general"

#### **4.2) AISLAMIENTO TÉRMICO**

##### **DB-HE-Ahorro de Energía**

Código Técnico de la Edificación. REAL DECRETO 314/2006, de 17 de marzo, del Ministerio de Vivienda

B.O.E.: 28-MAR-2006

ACTUALIZADO POR:

##### **Actualización del Documento Básico DB-HE "Ahorro de Energía"**

ORDEN FOM/1635/2013, de 10 de septiembre, del Ministerio de Fomento

B.O.E.: 12-SEP-2013

Corrección de errores: B.O.E. 8-NOV-2013

Para consultar todas las modificaciones del RD 314/2006, remitirse al apartado "0.1 Normas de carácter general"

#### **4.3) PROTECCIÓN CONTRA INCENDIOS**

##### **DB-SI-Seguridad en caso de Incendios**

Código Técnico de la Edificación. REAL DECRETO 314/2006, de 17 de marzo, del Ministerio de Vivienda

B.O.E.: 28-MAR-2006

Para consultar todas las modificaciones del RD 314/2006, remitirse al apartado "0.1 Normas de carácter general"

##### **Reglamento de Seguridad contra Incendios en los establecimientos industriales.**

REAL DECRETO 2267/2004, de 3 Diciembre, del Ministerio de Industria, Turismo y Comercio

B.O.E.: 17-DIC-2004

Corrección errores: 05-MAR-2005

MODIFICADO POR:

##### **Art 10º de la modificación de diversas normas reglamentarias en materia de seguridad industrial, para adecuarlas a la Ley 17/2009, de 23 de noviembre y a la Ley 25/2009, de 22 de diciembre**

REAL DECRETO 560/2010, de 7 de mayo, del Ministerio de Industria, Turismo y Comercio

B.O.E.: 22-MAY-2010

##### **Clasificación de los productos de construcción y de los elementos constructivos en función de sus propiedades de reacción y de resistencia frente al fuego**

REAL DECRETO 842/2013, de 31 de octubre, del Ministerio de la Presidencia  
B.O.E.: 23-NOV-2013

#### **4.4) SEGURIDAD Y SALUD EN LAS OBRAS DE CONSTRUCCIÓN**

### **Disposiciones mínimas de seguridad y de salud en las obras de construcción**

REAL DECRETO 1627/1997, de 24 de octubre, del Ministerio de la Presidencia  
B.O.E.: 25-OCT-1997

MODIFICADO POR:

**Modificación del Real Decreto 1215/1997, de 18 de julio, por el que se establecen las disposiciones mínimas de seguridad y salud para la utilización por los trabajadores de los equipos de trabajo, en materia de trabajos temporales en altura.**

REAL DECRETO 2177/2004, de 12 de noviembre, del Ministerio de la Presidencia  
B.O.E.: 13-NOV-2004

**Modificación del Real Decreto 1627/1997, de 24 de octubre, por el que se establecen las disposiciones mínimas de seguridad y salud en las obras de construcción.**

REAL DECRETO 604/2006, de 19 de mayo, del Ministerio de Trabajo y Asuntos Sociales  
B.O.E.: 29-MAY-2006

**Disposición final tercera del Real Decreto 1109/2007, de 24 de agosto, por el que se desarrolla la Ley 32/2006, de 18 de Octubre, reguladora de la Subcontratación en el Sector de la Construcción**

REAL DECRETO 1109/2007, de 24 de agosto, del Ministerio de Trabajo y Asuntos Sociales  
B.O.E.: 25-AGO-2007

**Artículo 7 de la Ley 25/2009, de 22 de diciembre, de modificación de diversas leyes para su adaptación a la Ley sobre el libre acceso a las actividades de servicios y su ejercicio**

LEY 25/2009, de 22 de diciembre, de Jefatura del Estado  
B.O.E.: 23-DIC-2009

**Modificación del Real Decreto 1627/1997, de 24 de octubre.**

REAL DECRETO 337/2010, de 19 de marzo, del Ministerio de Trabajo e Inmigración  
B.O.E.: 23-MAR-2010

**DEROGADO EL ART.18 POR:**

REAL DECRETO 337/2010, de 19 de marzo, del Ministerio de Trabajo e Inmigración  
B.O.E.: 23-MAR-2010

## **Prevención de Riesgos Laborales**

LEY 31/1995, de 8 de noviembre, de la Jefatura del Estado  
B.O.E.: 10-NOV-1995

DESARROLLADA POR:

### **Desarrollo del artículo 24 de la Ley 31/1995 de Prevención de Riesgos Laborales, en materia de coordinación de actividades empresariales**

REAL DECRETO 171/2004, de 30 de enero, del Ministerio de Trabajo y Asuntos Sociales  
B.O.E.: 31-ENE-2004

MODIFICADA POR:

### **Medidas Fiscales, Administrativas y del Orden Social (Ley de Acompañamiento de los presupuestos de 1999)**

LEY 50/1998, de 30 de diciembre, de la Jefatura del Estado  
B.O.E.: 31-DIC-1998

### **Reforma del marco normativo de la Prevención de Riesgos Laborales**

LEY 54/2003, de 12 de diciembre, de la Jefatura del Estado  
B.O.E.: 13-DIC-2003

### **Artículo 8 y Disposición adicional tercera de la Ley 25/2009, de 22 de diciembre, de modificación de diversas leyes para su adaptación a la Ley sobre el libre acceso a las actividades de servicios y su ejercicio**

LEY 25/2009, de 22 de diciembre, de Jefatura del Estado  
B.O.E.: 23-DIC-2009

## **Reglamento de los Servicios de Prevención**

REAL DECRETO 39/1997, de 17 de enero, del Ministerio de Trabajo y Asuntos Sociales  
B.O.E.: 31-ENE-1997

MODIFICADO POR:

### **Modificación del Reglamento de los Servicios de Prevención**

REAL DECRETO 780/1998, de 30 de abril, del Ministerio de Trabajo y Asuntos Sociales  
B.O.E.: 1-MAY-1998

### **Modificación del Reglamento de los Servicios de Prevención**

REAL DECRETO 604/2006, de 19 de mayo, del Ministerio de Trabajo y Asuntos Sociales  
B.O.E.: 29-MAY-2006

### **Modificación del Reglamento de los Servicios de Prevención**

REAL DECRETO 337/2010, de 19 de marzo, del Ministerio de Trabajo e Inmigración  
B.O.E.: 23-MAR-2010

## **Modificación del Reglamento de los Servicios de Prevención**

REAL DECRETO 598/2015, de 3 de julio, del Ministerio de la Presidencia  
B.O.E.: 04-JUL-2015

## **Modificación del Reglamento de los Servicios de Prevención**

REAL DECRETO 899/2015, de 9 de octubre, del Ministerio de Empleo y Seguridad Social  
B.O.E.: 1-MAY-1998

DEROGADA LA DISPOSICIÓN TRANSITORIA TERCERA POR:

REAL DECRETO 337/2010, de 19 de marzo, del Ministerio de Trabajo e Inmigración  
B.O.E.: 23-MAR-2010

DESARROLLADO POR:

**Desarrollo del Real Decreto 39/1997, de 17 de enero, en lo referido a la acreditación de entidades especializadas como servicios de prevención, memoria de actividades preventivas y autorización para realizar la actividad de auditoría del sistema de prevención de las empresas**

ORDEN 2504/2010, de 20 de septiembre, del Ministerio de Trabajo e Inmigración  
B.O.E.: 28-SEP-2010  
Corrección errores: 22-OCT-2010  
Corrección errores: 18-NOV-2010

MODIFICADA POR:

**Modificación de la Orden 2504/2010, de 20 sept**

ORDEN 2259/2015, de 22 de octubre  
B.O.E.: 30-OCT-2015

## **Señalización de seguridad en el trabajo**

REAL DECRETO 485/1997, de 14 de abril, del Ministerio de Trabajo y Asuntos Sociales  
B.O.E.: 23-ABR-1997

MODIFICADO POR:

**Modificación del Real Decreto 485/1997**

REAL DECRETO 598/2015, de 3 de julio, del Ministerio de la Presidencia  
B.O.E.: 04-JUL-2015

## **Seguridad y Salud en los lugares de trabajo**

REAL DECRETO 486/1997, de 14 de abril, del Ministerio de Trabajo y Asuntos Sociales  
B.O.E.: 23-ABR-1997

MODIFICADO POR:

**Modificación del Real Decreto 1215/1997, de 18 de julio, por el que se establecen las disposiciones mínimas de seguridad y salud para la utilización por los trabajadores de los equipos de trabajo, en materia de trabajos temporales en altura.**

REAL DECRETO 2177/2004, de 12 de noviembre, del Ministerio de la Presidencia  
B.O.E.: 13-NOV-2004

## **Manipulación de cargas**

REAL DECRETO 487/1997, de 14 de abril, del Ministerio de Trabajo y Asuntos Sociales  
B.O.E.: 23-ABR-1997

## **Utilización de equipos de protección individual**

REAL DECRETO 773/1997, de 30 de mayo, del Ministerio de Trabajo y Asuntos Sociales  
B.O.E.: 12-JUN-1997  
Corrección errores: 18-JUL-1997

## **Utilización de equipos de trabajo**

REAL DECRETO 1215/1997, de 18 de julio, del Ministerio de Trabajo y Asuntos Sociales  
B.O.E.: 7-AGO-1997

MODIFICADO POR:

**Modificación del Real Decreto 1215/1997, de 18 de julio, por el que se establecen las disposiciones mínimas de seguridad y salud para la utilización por los trabajadores de los equipos de trabajo, en materia de trabajos temporales en altura.**

REAL DECRETO 2177/2004, de 12 de noviembre, del Ministerio de la Presidencia  
B.O.E.: 13-NOV-2004

## **Disposiciones mínimas de seguridad y salud aplicables a los trabajos con riesgo de exposición al amianto**

REAL DECRETO 396/2006, de 31 de marzo, del Ministerio de la Presidencia  
B.O.E.: 11-ABR-2006

## ***Regulación de la subcontratación***

LEY 32/2006, de 18 de Octubre, de Jefatura del Estado  
B.O.E.: 19-OCT-2006

DESARROLLADA POR:

**Desarrollo de la Ley 32/2006, de 18 de Octubre, reguladora de la Subcontratación en el Sector de la Construcción**

REAL DECRETO 1109/2007, de 24 de agosto, del Ministerio de Trabajo y Asuntos Sociales  
B.O.E.: 25-AGO-2007  
Corrección de errores: 12-SEP-2007

MODIFICADO POR:

**Modificación del Real Decreto 1109/2007, de 24 de agosto**

REAL DECRETO 327/2009, de 13 de marzo, del Ministerio de Trabajo e Inmigración  
B.O.E.: 14-MAR-2009

## **Modificación del Real Decreto 1109/2007, de 24 de agosto**

REAL DECRETO 337/2010, de 19 de marzo, del Ministerio de Trabajo e Inmigración  
B.O.E.: 23-MAR-2010

MODIFICADA POR:

**Artículo 16 de la Ley 25/2009, de 22 de diciembre, de modificación de diversas leyes para su adaptación a la Ley sobre el libre acceso a las actividades de servicios y su ejercicio**

LEY 25/2009, de 22 de diciembre, de Jefatura del Estado  
B.O.E.: 23-DIC-2009

### **4.5) SEGURIDAD DE UTILIZACIÓN**

#### **DB-SUA-Seguridad de utilización y accesibilidad**

REAL DECRETO 173/2010, de 19 de febrero, del Ministerio de Vivienda  
B.O.E.: 11-MAR-2010

Para consultar todas las modificaciones del RD 314/2006, remitirse al apartado "0.1 Normas de carácter general"

## **5) BARRERAS ARQUITECTÓNICAS**

### **5.1) BARRERAS ARQUITECTÓNICAS**

**Real Decreto por el que se aprueban las condiciones básicas de accesibilidad y no discriminación de las personas con discapacidad para el acceso y utilización de los espacios públicos urbanizados y edificaciones.**

REAL DECRETO 505/2007, de 20 de abril, del Ministerio de la Presidencia  
B.O.E.: 11-MAY-2007

MODIFICADO POR:

**La Disposición final primera de la modificación del Real Decreto 314/2006, de 17 de marzo, en materia de accesibilidad y no discriminación de las personas con discapacidad**

REAL DECRETO 173/2010, de 19 de febrero, del Ministerio de Vivienda  
B.O.E.: 11-MAR-2010

DESARROLLADO POR:

**Desarrollo del documento técnico de condiciones básicas de accesibilidad y no discriminación para el acceso y utilización de los espacios públicos urbanizados**

Orden 561/2010, de 1 de febrero, del Ministerio de Vivienda  
B.O.E.: 11-MAR-2010

#### **DB-SUA-Seguridad de utilización y accesibilidad**

REAL DECRETO 173/2010, de 19 de febrero, del Ministerio de Vivienda  
B.O.E.: 11-MAR-2010

**Texto Refundido de la Ley General de derechos de las personas con discapacidad y de su inclusión social**

REAL DECRETO LEGISLATIVO 1/2013, de 29 de noviembre, del Ministerio de Sanidad, Servicios Sociales e Igualdad  
B.O.E.: 3-DIC-2013

## **6) VARIOS**

### **6.1) INSTRUCCIONES Y PLIEGOS DE RECEPCIÓN**

**Instrucción para la recepción de cementos "RC-08"**

REAL DECRETO 956/2008, de 6 de junio, del Ministerio de la Presidencia  
B.O.E.: 19-JUN-2008  
Corrección errores: 11-SEP-2008

**Disposiciones para la libre circulación de productos de construcción en aplicación de la Directiva 89/106/CEE**

REAL DECRETO 1630/1992, de 29 de diciembre, del Ministerio de Relación con las Cortes y de la Secretaría del Gobierno  
B.O.E.: 09-FEB-1993

MODIFICADO POR:

**Modificación del Real Decreto 1630/1992, de 29 de diciembre, en aplicación de la Directiva 93/68/CEE.**

REAL DECRETO 1328/1995, de 28 de julio, del Ministerio de la Presidencia  
B.O.E.: 19-AGO-1995

**Ampliación los anexos I, II y III de la Orden de 29 de noviembre de 2001, por la que se publican las referencias a las normas UNE que son transposición de normas armonizadas, así como el período de coexistencia y la entrada en vigor del mercado CE relativo a varias familias de productos de construcción**

Resolución de 23 de noviembre de 2015, de la Dirección General de Industria y de la Pequeña y Mediana Empresa  
B.O.E.: 7-DIC-2015

### **6.2) MEDIO AMBIENTE**



## **Reglamento de actividades molestas, insalubres, nocivas y peligrosas**

DECRETO 2414/1961, de 30 de noviembre, de Presidencia de Gobierno

B.O.E.: 7-DIC-1961

Corrección errores: 7-MAR-1962

**DEROGADOS el segundo párrafo del artículo 18 y el Anexo 2 por:  
Protección de la salud y seguridad de los trabajadores contra los riesgos  
relacionados con los agentes químicos durante el trabajo**

REAL DECRETO 374/2001, de 6 de abril, del Ministerio de la Presidencia

B.O.E.: 1-MAY-2001

**DEROGADO por:**

Calidad del aire y protección de la atmósfera

LEY 34/2007, de 15 de noviembre, de Jefatura del Estado

B.O.E.: 16-NOV-2007

No obstante, el reglamento de actividades molestas, insalubres, nocivas y peligrosas mantendrá su vigencia en aquellas comunidades y ciudades autónomas que no tengan normativa aprobada en la materia, en tanto no se dicte dicha normativa.

MODIFICADA POR:

**Medidas de apoyo a los deudores hipotecarios, de control  
del gasto**

**público y cancelación de deudas con empresas  
autónomas contraídas**

**por las entidades locales, de fomento de la actividad  
empresarial e**

**impulso de la rehabilitación y de simplificación  
administrativa. (Art. 33)**

REAL DECRETO-LEY 8/2011, de 1 de julio, de Jefatura del Estado

B.O.E.: 7-JUL-2011

Corrección errores: B.O.E.: 13-JUL-2011

**Instrucciones complementarias para la aplicación del Reglamento de actividades molestas, insalubres, nocivas y peligrosas**

ORDEN de 15 de marzo de 1963, del Ministerio de la Gobernación

B.O.E.: 2-ABR-1963

**Ruido**

LEY 37/2003, de 17 de noviembre, de Jefatura del Estado

B.O.E.: 18-NOV-2003

DESARROLLADA POR:

**Desarrollo de la Ley 37/2003, de 17 de noviembre, del  
ruido, en lo referente a la evaluación y gestión del ruido  
ambiental.**

REAL DECRETO 1513/2005, de 16 de diciembre, del Ministerio de la Presidencia

B.O.E.: 17-DIC-2005

MODIFICADO POR:



**Modificación del Real Decreto 1513/2005, de 16 de diciembre, por el que se desarrolla la Ley 37/2003, de 17 de noviembre, del ruido.**

Disposición final primera del REAL DECRETO 1367/2007, de 19 de octubre,  
del Ministerio de la Presidencia  
B.O.E.: 23-OCT-2007

**Desarrollo de la Ley 37/2003, de 17 de noviembre, del ruido, en lo referente a zonificación acústica, objetivos de calidad y emisiones acústicas.**

REAL DECRETO 1367/2007, de 19 de octubre, del Ministerio de la Presidencia  
B.O.E.: 23-OCT-2007

MODIFICADO POR:

**Modificación del Real Decreto 1367/2007, de 19 de octubre, por el que se desarrolla la Ley 37/2003, de 17 de noviembre, del ruido, en lo referente a zonificación acústica, objetivos de calidad y emisiones acústicas .**

REAL DECRETO 1038/2012, de 6 de julio, del Ministerio de la Presidencia  
B.O.E.: 26-JUL-2012

MODIFICADA POR:

**Medidas de apoyo a los deudores hipotecarios, de control del gasto público y cancelación de deudas con empresas autónomas contraídas por las entidades locales, de fomento de la actividad empresarial e impulso de la rehabilitación y de simplificación administrativa. (Art.31)**

REAL DECRETO-LEY 8/2011, de 1 de julio, de Jefatura del Estado  
B.O.E.: 7-JUL-2011  
Corrección errores: B.O.E.: 13-JUL-2011

**Regulación de la producción y gestión de los residuos de construcción y demolición**  
REAL DECRETO 105/2008, de 1 de febrero, del Ministerio de la Presidencia  
B.O.E.: 13-FEB-2008

**Evaluación ambiental**

LEY 21/2013, de 9 de diciembre, de Jefatura del Estado

B.O.E.: 11-DIC-2013

### **6.3) OTROS**

**Ley del Servicio Postal Universal, de los derechos de los usuarios y del mercado postal**

LEY 43/2010, de 30 de diciembre, de Jefatura del Estado

B.O.E.: 31-DIC-2010

## *ANEXO 1:*

### *COMUNIDAD DE MADRID*

#### **0) NORMAS DE CARÁCTER GENERAL**

##### **Medidas para la calidad de la edificación**

LEY 2/1999, de 17 de marzo, de la Presidencia de la Comunidad de Madrid

B.O.C.M.: 29-MAR-1999

##### **Regulación del Libro del Edificio**

DECRETO 349/1999, de 30 de diciembre, de la Consejería de Obras Públicas, Urbanismo y Transportes de la Comunidad de Madrid

B.O.C.M.: 14-ENE-2000

#### **1) INSTALACIONES**

##### **Normas sobre documentación, tramitación y prescripciones técnicas de las instalaciones interiores de suministro de agua.**

ORDEN 2106/1994, de 11 de noviembre, de la Consejería de Economía y Empleo de la Comunidad de Madrid

B.O.C.M.: 28-FEB-1995

MODIFICADA POR:

##### **Modificación de los puntos 2 y 3 del Anexo I de la Orden 2106/1994 de 11 NOV**

ORDEN 1307/2002, de 3 de abril, de la Consejería de Economía e Innovación Tecnológica

B.O.C.M.: 11-ABR-2002

**Condiciones de las instalaciones de gas en locales destinados a usos domésticos, colectivos o comerciales y en particular, requisitos adicionales sobre la instalación de aparatos de calefacción, agua caliente sanitaria, o mixto, y conductos de evacuación de productos de la combustión.**

ORDEN 2910/1995, de 11 de diciembre, de la Consejería de Economía y Empleo de la Comunidad de Madrid  
B.O.C.M.: 21-DIC-1995

AMPLIADA POR:

**Ampliación del plazo de la disposición final 2ª de la orden de 11 de diciembre de 1995 sobre condiciones de las instalaciones en locales destinados a usos domésticos, colectivos o comerciales y, en particular, requisitos adicionales sobre la instalación de aparatos de calefacción, agua caliente sanitaria o mixto, y conductos de evacuación de productos de la combustión**

ORDEN 454/1996, de 23 de enero, de la Consejería de Economía y Empleo de la C. de Madrid.

B.O.C.M.: 29-ENE-1996

## **2 ) BARRERAS ARQUITECTÓNICAS**

**Promoción de la accesibilidad y supresión de barreras arquitectónicas.**

LEY 8/1993, de 22 de junio, de la Presidencia de la Comunidad de Madrid

B.O.E.: 25-AGO-1993

Corrección errores: 21-SEP-1993

MODIFICADA POR:

**Modificación de determinadas especificaciones técnicas de la Ley 8/1993, de 22 de junio, de promoción de la accesibilidad y supresión de barreras arquitectónicas**

DECRETO 138/1998, de 23 de julio, de la Consejería de Presidencia de la Comunidad de Madrid

B.O.C.M.: 30-JUL-1998

**Reglamento Técnico de Desarrollo en Materia de Promoción de la Accesibilidad y Supresión de Barreras Arquitectónicas**

Decreto 13/2007, de 15 de marzo, del Consejo de Gobierno

B.O.C.M.: 24-ABR-2007

DEROGADAS LAS NORMAS TECNICAS CONTENIDAS EN LA NORMA 1, APARTADO 1.2.2.1 POR:

**Establecimiento de los parámetros exigibles a los ascensores en las edificaciones para que reúnan la condición de accesibles en el ámbito de la Comunidad de Madrid**

ORDEN de 7 de febrero de 2014, de la Consejería de Transportes, Infraestructuras y Vivienda de la Comunidad de Madrid

B.O.C.M.: 13-FEB-2014

**Reglamento de desarrollo del régimen sancionador en materia de promoción de la accesibilidad y supresión de barreras arquitectónicas.**

DECRETO 71/1999, de 20 de mayo, de la Consejería de Presidencia de la Comunidad de Madrid

B.O.C.M.: 28-MAY-1999

### **3 ) MEDIO AMBIENTE**

#### **Evaluación ambiental**

LEY 2/2002, de 19 de junio, de la Presidencia de la Comunidad de Madrid

B.O.E.: 24-JUL-2002

B.O.C.M. 1-JUL-2002

Derogada a excepción del Título IV "Evaluación ambiental de actividades", los artículos 49, 50 y 72, la disposición adicional séptima y el Anexo Quinto, por la Ley 4/2014, de 22 de diciembre de Medidas Fiscales y Administrativas. (BOCM nº 309 de 29 de diciembre de 2014)

MODIFICADA POR:

**Art. 21 de la Ley 2/2004, de 31 de mayo, de Medidas Fiscales y administrativas**

B.O.C.M.: 1-JUN-2004

**Art. 20 de la Ley 3/2008, de 29 de diciembre, de Medidas Fiscales y administrativas**

B.O.C.M.: 30-DIC-2008

**Art. 16 de la Ley 9/2015, de 28 de diciembre, de Medidas Fiscales y administrativas**

B.O.C.M.: 31-DIC-2015

#### **Regulación de la gestión de los residuos de construcción y demolición en la Comunidad de Madrid**

ORDEN 2726/2009, de 16 de julio, de la Consejería de Medio Ambiente de la Comunidad de Madrid

B.O.C.M.: 7-AGO-2009

### **4 ) ANDAMIOS**

#### **Requisitos mínimos exigibles para el montaje, uso, mantenimiento y conservación de los andamios tubulares utilizados en las obras de construcción**

ORDEN 2988/1988, de 30 de junio, de la Consejería de Economía y Empleo de la Comunidad de Madrid

B.O.C.M.: 14-JUL-1998